METU KNG

KAUNO TECHNOLOGIJOS UNIVERSITETO GIMNAZIJA

Metų Knyga 2015

Redaktoriai:
Vainius Podolinskis
Indrė Urbelytė
Aistė Viduolytė
Dailininkė:
Ugnė Palukaitytė
Dėkojame:
Monikai Rimdeikaitei
Ievai Lapelytei
Ievai Navickaitei
Aušrai Bukniutei
Gailei Andriuškevičiūtei
Grėtei Gražulytei
Kristinai Gudzinskaitei
Miglei Puikytei
Laurai Sprogytei

Rėmėjai:
Danske bank A/S Lietuvos filialas
UAB „Agrokoncernas“
UAB „Terra Animalis“
Aras Pranckevičius
Audrius Masalskis
Ugnius Mikučionis
Simas Juškevičius

SAVĖS

4 PRAKALBA

ŠĮQVĖS SAVĖ 5

ŠMINTIS 13 BYLOJA

NAUJIENŲ 16 ARCHYVAS

ARLINK 20 PASAULĮ

KETVIRTOKAI 24

MENININKŲ 65 NAMAI

PROTO 77 MANŠTA

PRAKALBA

Mielas metų knygos skaitytojau,

Pavartę šio kūrinio pirmtakes supratome, kad Metų Knygos idėja dažniausiai gimsta vasario mėnesį. Ir štai, mes, supratę, jog nenorim nutraukti tradicijos, idėją pagimdę gegužę, subūrę komandą entuziastų, bandome padaryti tai, ką kiti sakėsi padarę per paskutines valandas.

Norime, kad ši Metų Knyga nebūtų vien senos tradicijos tęsinys, todėl tikimės, kad pastebėsi tuos mažus pasikeitimus, prie kurių tiek dirbome! Atiduodame tau į rankas šį kūrinį. Jei pervertęs visus puslapius, priekyje pridėsi 'meno' , mūsų tikslas įvykdytas.

Na, o dabar linkime gero skaitymo.

Aistė

INDRĖ

Vainius

ŠKOVĖS SAVĖ

Vasario 16-osios premija

Kiekvienais metais Gimnazijos bendruomenės sprendimu teikiama Vasario 16-osios premija. Šie metai – ne išimtis. Pasibaigus šimtadienio pasirodymui, pilnutėlėje „Girstučio“ kultūros rūmų salėje buvo paskelbti šiųmečiai premijos laureatai. Skatinamąsias premijas gavo Marius Kluonis (3a) ir Šarūnas Totoraitis (4c). Pagrindinė premija įteikta kadenciją baigusiam KTU gimnazijos prezidentui Andriui Kriukui (4c).

Žinoma, šis įvertinimas suteikia amžiną šlovę ir papildo piniginę, todėl mes pabandėme išsiaiškinti, kaip trys vaikinai išleido ar dar tik išleis gautą apdovanojimą. Kaipgi jie prisidės prie Respublikos kūrimo? O gal, tikėdami, kad grožis išgelbės pasaulį, investuos į aplinkos gražinimą? Štai ką sužinojome:

Andrius Kriukas
Pinigus išleidau plėsdamas Antistress veiklą – nupirkau reikalingų reikmenų bei inventoriaus, taip pat prisipyliau degalų mėnesiui patogiai keliauti į mokyklą.

Marius Kluonis
Pinigus investuosiu į naują turistinį dviratį kelionėms, nes senasis labai girgžda ir nebėra patikimas.

Šarūnas Totoraitis
Sumokėjau už gimnazijos pusmečio papildomas paslaugas

2013 – 2014 m. m.
PASIEKIMAI OLIMPIADOSE IR KONKURSUOSE

ANGLŲ KALBA

Lietuvos mokinių oratorių anglų kalba konkurso (miesto etapo) laimėtojas

2 vieta Rokas Ridzevičius 3C

EKONOMIKA

Lietuvos Respublikinė 20-oji ekonomikos ir verslo olimpiada

II vieta Rokas Jutas

III vieta Rokas Budrauskas

2013-2014 METŲ TARPTAUTINIŲ OLIMPIADŲ PRIZININKAI

Matas Grigaliūnas

Sankt Peterburgo matematikos olimpiadoje laimėjo III vietą.
Baltijos šalių chemijos olimpiadoje laimėjo III vietą.
Tarptautinėje Mendelejevo chemijos olimpiadoje, Maskvoje, Rusijoje iškovojo bronzos medalį.
Tarptautinėje chemijos olimpiadoje, Hanojuje, Vietname iškovojo sidabro medalį.

Aidas Kilda

Tarptautinėje matematikos olimpiadoje, Keiptaune, Pietų Afrikos Respublikoje (PAR) iškovojo bronzos medalį.

Valentas Brasas

12-ojoje ES gamtos mokslų olimpiadoje iškovojo sidabro medalį.

Elena Gelžinytė

Baltijos šalių chemijos olimpiadoje laimėjo II vietą.
Tarptautinėje chemijos olimpiadoje, Hanojuje, Vietname iškovojo sidabro medalį.

2014 – 2015 m. m.

PASIEKIMAI OLIMPIADOSE IR KONKURSUOSE

CHEMIJA

Akademiko Jono Janickio chemijos konkurso laimėtojai

I vieta Žygimantas Končius 2A
II vieta Marius Kanopa 2A
II vieta Gabrielė Gucagaitė 2A
I vieta Paulius Saulėnas 3B

53-osios Lietuvos mokinių chemijos olimpiados miesto etapo laimėtojai

I vieta Neringa Levinskaitė 1Danskebank
II vieta Justas Janickas 1Danskebank
Pagyrimo raštas Austėja Šataitė 1Danskebank
Pagyrimo raštas Tomas Savickas 1Danskebank
Pagyrimo raštas Viljamas Rakauskas 1Danskebank
Pagyrimo raštas Ieva Gudelevičiūtė 1Swedbank
I vieta Žygimantas Končius 2A
II vieta Emilė Rudminaitė 2A
II vieta Greta Kaminskaitė 2C
III vieta Gabrielė Gucagaitė 2A
III vieta Marius Kanopa 2A
Pagyrimo raštas Agnė Valatkaitė 2A
Pagyrimo raštas Nida Duobaitė 2B
I vieta Rokas Elijošius 2B
II vieta Marius Kluonis 3A
II vieta Paulius Saulėnas 3B
III vieta Domantas Valčeckas 3A
III vieta Austėja Mikalčiūtė 3B
I vieta Kasparas Steponavičius 4B
II vieta Elena Gelžinytė 4B
II vieta Daumantas Skinkys 4C
III vieta Laurynas Sketeris 4B
Pagyrimo raštas Ričardas Kundelis 4B

53-osios Lietuvos mokinių chemijos olimpiados šalies etapo laimėtojai:

I vieta Justas Janickas 1Danskebank
Pagyrimo raštas Tomas Savickas 1Danskebank
Pagyrimo raštas Viljamas Rakauskas 1Danskebank
II vieta Emilė Rudminaitė 2A
III vieta Gabrielė Gucagaitė 2A
Pagyrimo raštas Žygimantas Končius 2A
Pagyrimo raštas Greta Kaminskaitė 2C
Pagyrimo raštas Marius Kanopa 2A
Pagyrimo raštas Nida Duobaitė 2B
II vieta Rokas Elijošius 2B
II vieta Marius Kluonis 3A
Pagyrimo raštas Austėja Mikalčiūtė 3B
II vieta Elena Gelžinytė 4B
III vieta Kasparas Steponavičius 4B
Pagyrimo raštas Daumantas Skinkys 4C
Pagyrimo raštas Laurynas Sketeris 4B

Laureatų vardus pelnė:

Elena Gelžinytė
Kasparas Steponavičius

LOTYNŲ KALBA

Respublikinės Lotynų kalbos ir Antikos kultūros olimpiados laimėtojos

III vieta Aušra Bukniutė 2B
II vieta Paulina Adžgauskaitė 3B

LIETUVIŲ KALBA

Lietuvių kalbos ir literatūros olimpiados Lietuvos ir užsienio lietuviškų mokyklų mokiniams Kauno turo laimėtojos

IV vieta Aušra Bukniutė 2B
I vieta Miglė Puikytė 3A
I vieta Patricija Gudeikaitė 4A

FIZIKA

63-osios Lietuvos mokinių fizikos olimpiados miesto etapo laimėtojai

I vieta Pijus Bradulskis 1C
I vieta Rokas Elijošius 2B
III vieta Nida Duobaitė 2B
I vieta Domantas Valčeckas 3A
III vieta Tomas Narbuntas 3A
I vieta Rugilė Pevcevičiūtė 4A
III vieta Kasparas Steponavičius 4B

63-osios Lietuvos mokinių fizikos olimpiados šalies etapo laimėtojai

III vieta Pijus Bradulskis 1C
III vieta Rokas Elijošius 2B
Pagyrimo raštas Nida Duobaitė 2B
II vieta Rugilė Pevcevičiūtė 4A
III vieta Kasparas Steponavičius 4B

BIOLOGIJA

48-osios Lietuvos mokinių biologijos olimpiados miesto etapo laimėtojai

I vieta Jonas Dženkaitis 1C
I vieta Valentas Brasas 3C
II vieta Rosita Rašinskaitė 3A
III vieta Matas Nasvytis 3B
II vieta Laurynas Sketeris 4B
III vieta Vytautas Danielius 4A

48-osios Lietuvos mokinių biologijos olimpiados šalies etapo laimėtojai

II vieta Jonas Dženkaitis 1C
I vieta Valentas Brasas 3C
III vieta Matas Nasvytis 3B

MATEMATIKA

64-osios Lietuvos mokinių matematikos olimpiados šalies etapo laimėtojai

I vieta Justas Janickas 1Danskebank
II vieta Neringa Levinskaitė 1Danskebank
III vieta Ieva Jakaitytė 1A
III vieta Pijus Bradulskis 1C
III vieta Kajus Panevėžys 2A
Pagyrimo raštas Vaiva Augustinaitė 3C
III vieta Meilė Petrauskaitė 4B
III vieta Šarūnas Totoraitis 4C
Pagyrimo raštas Indrė Tuminauskaitė 4A

Prof. J. Matulionio jaunųjų matematikų konkurso laimėtoja

III vieta Ieva Jakaitytė 1Swedbank

EKONOMIKA

21 – osios Lietuvos mokinių ekonomikos ir verslo olimpiados regioninio etapo laimėtojai

I vieta Kasparas Steponavičius 4B
II vieta Monika Tarvydytė 4A
III vieta Tomas Sinkevičius 3A

21 – osios Lietuvos mokinių ekonomikos ir verslo olimpiados šalies etapo laimėtojai

Aukso medalis: Kasparas Steponavičius 4B
Sidabro medalis: Mindaugas Švirinas 3C

GEOGRAFIJA

27 – osios Lietuvos mokinių geografijos olimpiados II turo laimėtojai

II vieta Mindaugas Jonas Dženkaitis 1C
III vieta Vincas Vosylius 1C

ISTORIJA

III VDU Kauno istorijos olimpiados laimėtojai

II vieta Aušra Bukniutė 2B
I vieta Indrė Urbelytė 3A
II vieta Daumantas Skinkys 4C

25-osios Lietuvos mokinių istorijos olimpiados miesto etapo laimėtojas

III vieta Dominykas Sergūnas 2B, 10kl. grupėje

Lietuvos mokinių Antikos kultūros konkurso laimėtojas

II vieta Matas Zykus 3A

INFORMATIKA

26-osios Lietuvos mokinių informatikos olimpiados šalies etapo laimėtojai

I vieta Pijus Bradulskis 1C
III vieta Justas Janickas 1Danskebank
II vieta Neringa Levinskaitė 1Danskebank
III vieta Kajus Panevėžys 2A
III vieta Gytautas Buivydas 3A
Pagyrimo raštas ir kvietimas į BIO Meilė Petrauskaitė 4B

PRANCŪZŲ KALBA

Lietuvos mokinių prancūzų kalbos olimpiados šalies etapo laimėtoja

II vieta Eglė Janušonytė 4C, B2 lygyje

2014-2015 METŲ
TARPTAUTINIŲ OLIMPIADŲ PRIZININKAI

Neringa Levinskaitė

Baltarusijoje, Minske Europos mergaičių matematikos olimpiadoje iškovojo sidabro medalį.

Rokas Elijošius

Austrijoje, Klagenfurte, Europos Sąjungos gamtos mokslų olimpiadoje (EUSO 2015) iškovojo aukso medalį.

ŠVINTIS BVLOJA

Aš abejoju jūsų patekimu į gimnaziją.
Aldona Matiukienė

- Jūs tik sudalyvaukit kontrolinyje.
- Svarbu dalyvaut, ne laimėt.
- Taip, išties...
3A ir Povilas Tvarijonas prieš kontrolinį

Meilė tave nušauna, prikelia ir nepalieka
jokių abejonių.
Bronislovas Burgis

Mergina atsistojo ir išnyko.
Leonas Narkevičius,
pamatęs batus, paliktus klasėje ant suolo

Šitoj vietoj viskas gerai, išskyrus tai,
kas blogai.
Povilas Tvarijonas

Jūsų atmintis trumpa kaip jūsų...
Plaukas!
Jūratė Jarmalauskienė

Degsit pragare.
Rūta Kulikauskaitė apie 4a klasės ateitį

Egzistuoja visokie metodai: botagai, rykštės,
bet intervalų – geriausi!
Povilas Tvarijonas

Ko neišmoksi, to nepamirši.
Leonas Narkevičius

Galbūt aš šiandien jus per lengvai kankinu.
Povilas Tvarijonas

Dabar nežinau, tu čia daug nusirašei ar mažai
Janina Degutytė

Taip, žmonės ir vyrai.
Jūratė Jarmalauskienė

Mes paskui pabandysim matematine logika, o dabar darom moteriška.
Povilas Tvarijonas

Aaa... Jūs vis dar čia. Kodėl?
Domas Boguševičius, tik įėjęs į klasę

- Na, parodykit namų darbus readingo.
- Mes pagalvojom, kad daug nešt..
Pokalbis su Neringa Požėriene, kai pusė klasės neturi namų darbų

Na gerai, paleisiu anksčiau.
Povilas Tvarijonas, likus 10 sekundžių iki pamokos pabaigos

NAGIENQ ARCHIVAS

Gimnazijos Kino Klubas

-Salytė ar akvariumas?
-O jei nesusirinks žmonių? Gal akvariumas.
Taip ir prasidėjo netradicinių filmų peržiūros cekų akvariume. Per tuos penkis ilgus filmų vakarus sulaukėme ir minios, ir pavienių žiūrovų, tačiau niekada nepasidavėme. Kino klubo idėją mums pakišo suomiai, todėl atsisakyti jos – prabanga. Kiekvieną vakarą norime parodyti kažką ypatinga, kas sužadintų gimnazistų vaizduotę ir paskatintų juos mąstyti apie tai, ką išvysta ekrane.

Pavykęs Karnavalas

Trečiokų pastangomis šiemet Karnavalas sutraukė gausią bei įvairią publiką – gimnazistus, ex'us ir net mokytojus. Visi nusikėlė laiku atgal į devintojo dešimtmečio išleistuves, kur merginos neapsiėjo be išskirtinai garbanotų plaukų bei iš tėvų pavogtų plačiapečių švarkų, o vaikinai puošėsi laikotarpio dvasią atspindinčiais „treningiukais" ir odinėmis striukėmis. Surengtų rinkimų metu išaiškėjo ir vakaro karalius su karaliene – jais tapo Živilė Stanionytė iš 3c ir Tadas Almantas iš 2c.

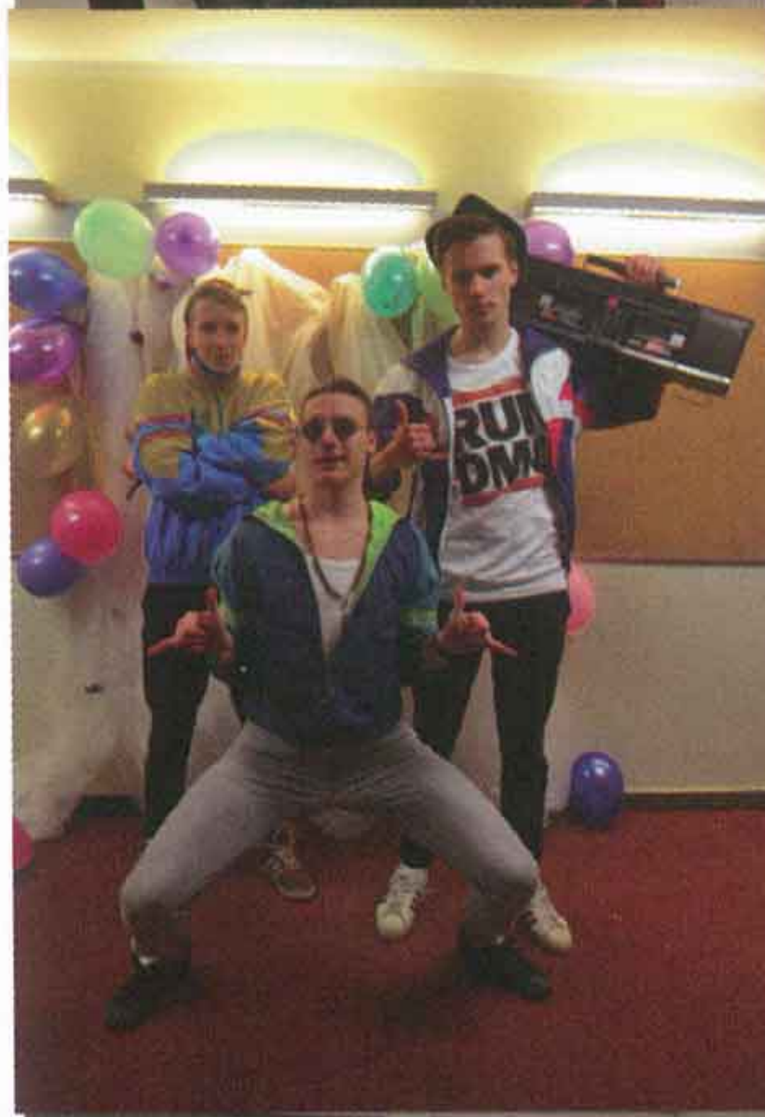

Direktorius

Per 25 gimnazijos gyvavimo metus įvykusi didžiausia permaina. Nelauktai ir netikėtai pasitraukus mūsų Amžiaus direktoriui, turime naują vedlį – Tomą Kivarą. Jo entuziazmas ir šypsena veide lai leidžia mums ir vėl pakilti aukštai iškelta galva.

Liaudiška vakaronė

Gimnazistams paminėti valstybines šventes taip pat svarbu kaip ir rašyti matematikos „greitukus“. Turbūt dėl to taip jaukiai, šiltai ir svarbiausia – tradiciškai moksleiviai drauge su mokytojais ir tėveliais liaudies muzikos apsuptyje šventė Kovo 11-ąją. Vakaronėje folkloro ansambliai vedė žaidimus, pasakojo apie lietuviškas tradicijas ir šokdino vakaronės dalyvius. Džiugu buvo matyti ne tik linksmai ir entuziastingai šokančius ir dainuojančius moksleivius (vakaronės metu vyko ir tradicinis gimnazistų renginys „Lietuviškos dainos konkursas“); bene labiausiai stebino tautiniais drabužiais apsirengę KTU gimnazijos darbuotojai, džiugino subtiliai kankliuojančios mokytojos – šįkart ne prie lentos ir be vadovėlio rankose. Taip drąsiai teigti negalima, bet šis renginys – vienas šilčiausių bendruomenės pasibuvimų, kuris ateityje liks šviesiu prisiminimu ir bus paminimas dar ne vienerius metus.

Orientacinės varžybos

O kas čia nauja? Jau penkti metai iš eilės??? O juk šiemet jau tradicija tapusios rudeninės varžybos išsiskyrė unikalia užduotimi – skaitymais senąja anglų kalba. Angliškai geriau nei lietuviškai šnekantys gimnazistai sunkiai dorojosi su iššūkiu bei laužėsi liežuvius, tačiau tik taip buvo galima atskleisti nežinomus mokyklos diktorius, kurie buvo apdovanoti ne tik prizais, bet ir amžina šlove!

Gimnaziados Naujieji Grifai

Kiekvieni metai reikalauja permainų, todėl šiemet gimnazistus pasitiko moksliškai kūrybiška užduotis – „Naujoji Grifų medžioklė“, kurioje reikėjo surasti objektus ir išradingai prie jų nusifotografuoti. Bet geriau pamatyti nei paskaityti:

Kamera

Dabar jūs visi esat saugūs!
Kai gimnazistų dviračių bendra vertė tapo didesnė nei mokytojų automobilių, buvo imtasi papildomų saugumo priemonių. Budėtojai Valentinai dabar niekas neprasprūs pro akis. Taigi, belieka nešti saldainius #26a, kad išjungtų kamerą bent jau tada, kai kirsim kampą per pievelę.

KTUG 25-mečio fiesta

Gerai pasakyta – ketvirčio amžiaus gali sulaukti tik vieną kartą, todėl tokią progą paminėti reikia su trenksmu. Visą dieną trukusi šventė prasidėjo sportinėmis varžybomis, kur kiekviena laida ir net gimnazijos mokytoja išbandė savo sportinį pajėgumą. Bėgtos dvi maratono distancijos, žaistos krepšinio varžybos, o geriausieji buvo iškilmingai apdovanoti klube „Combo“. Susirinkę atstovai iš visų gimnazijos laidų demonstravo savo talentus – grojo, dainavo, šoko, o viską vainikavo pašėlusi diskoteka.

APLINK PAŠAUL

Vokietija

Kelionė autobusu nėra pats greičiausias bei patogiausias keliavimo būdas. Nutirpusios kojos, skausmas kakle nuo nepatogių miegojimo pozų ir begalinis noras autobusui sustojus išjudinti visus sąnarius – šie dalykai kelionės į Vokietiją metu buvo jaučiami beveik visą laiką. Tačiau, kad ir kaip banaliai tai nuskambės, visa tai atpirko savo mažu bei jaukiu senamiesčiu pakerėjęs Celės miestelis, siaurų „šniūrų“ ir visiems gerai žinomų muzikantų gimtinė Brėmenas, didingom uolom ir neįtikėtinu kraštovaizdžiu sužavėjusi Helgolando sala. Didybe ir modernumu alsuojantis Hamburgas ir judrus, be galo gražus Liuneburgo miestas paliko neišdildomų įspūdžių. Šioje kelionėje ne tik susipažinome su senaisiais Vokietijos Hanzos miestais, bet taip pat puikiai praleidome laiką drauge su pačiomis geriausiomis mokytojomis, kurioms visados liksime dėkingi už puikią ir smagią kelionę.

Portas

Antradienis. Vyksta anglų kalbos pamoka, bet dalis klasės nenustygsta vietoje, nes po kelių valandų jie nusileis Frankfurto oro uoste. Naktis, praleidžiama Vokietijoje, neprailgsta ir rytas sutinkamas saulėtame Porto mieste, Portugalijos šiaurėje. Jungtinė gimnazistų komanda džiaugiasi kaitra, Atlanto vandenyno bangomis ir vietiniais architektūros paminklais. Visur lydimi muzikos garsų bei netausodami savo kojų išnaršo kiekvieną gatvelę, kasryt mėgaujasi vietiniais skanėstais – natomis, o į Lietuvą grįžta praleidę pačią gražiausią pavasario savaitę.

Roma

Vieną geriausių kelionių patyrėme paskutinę 2015-ųjų kovo savaitę. Nuo pramiegotų rytų iki nebepasivelkančių kojų, vis bandančių pasiekti Koliziejų,– visa tai kartu įveikėme per penkias saulėtas ir nepamirštamas dienas. Nors kerinti Romos panorama bei architektūra neleido atitraukti akių, vis dėlto sugrįžome namo. Ir tik todėl, kad žinojome, jog nuotykiai 2B klasės laukia visur, o labiausiai – gimnazijoje, kurioje, nepaisant matematikos kontrolinių ar kitokių pasaulio pabaigų, visi būsime kartu ir jas pasitiksime be baimės.

Varšuva

Mes, gimnazistų komanda, paskutinėmis pavasario dienomis laimėjusi kelionę į Varšuvą, iš karto po mokslo metų pradžios šventės iškeliavome į Lenkijos sostinę. Pažintį su miestu pradėjome, žinoma, nuo futbolo. Nacionaliniame stadione didžiausią įspūdį paliko Romano Abramovičiaus 4 mln. eurų vertės ložė ir istorijos apie M. Balotelli „treniruotes“. Tada aplankėme gausybę kitų įžymių vietų: Karalių rūmus, Šopeno, Varšuvos sukilimo bei Žydų muziejus. Net kasdien nueidami savaitinę žingsnių normą, vakarais vis dar turėdavome jėgų palaikyti Lietuvos krepšinio rinktinę bei pasidžiaugti išskirtine mokslo metų pradžia. Jei tokiais prizais kaip rugsėjo kelionė į Varšuva Lenkija žada okupuoti Lietuvą, tai mes pasiduodame be kovos.

KIRJOKAI

4A KLASĖ

BIRUTĖ MACIULEVIČIENĖ
Dosnia šypsena, pozityvia aura ir chemine medžiaga (šokoladais) praskaidrina kiekvieno gimtadienį. Šimtas – ne riba, paruoš ne tik egzaminui, bet ir gyvenimui. Rūpestinga kaip mama, mylima ir mylinti globėja sugeba taikiai suvaldyti visus nenuoramas.

IEVA ARULYTĖ

Pirma dienyne ir gimnazijos vaikinų širdyse. Ieva šukuoseną keičia dažniau nei geri orai aplanko Lietuvą, nes vaikinus visada domina naujovės. Klasėse stengiasi labiausiai (ane), nes kitaip negali ramiai užmigti. Vienintelė mergina mokykloje, vairavusi Juliaus automobilį, o tai pasako daug. Traukia aukšti vyrai įmandromis šukuosenomis. Nėra nė vieno tokio žmogaus, kuris taip mėgtų tylą kaip Ieva, todėl dažniausiai iš jos lūpų klasėje galima išgirsti žodžius „nu šaaa!“ arba „patylėėk!“ Tačiau už klasės ribų ji yra mergina, kuri neturi tabu – jai nėra per daug nešvankių ar „juodų“ minčių bei frazių.

RŪTA LELYTĖ

Klasės geradarė. Visiems padės, kuomet prireiks pagalbos rengiant konspektukus. Nuostabus šokis veda jos sielą į harmonijos pasaulį. Planuose nepakartojama medikės karjera, tačiau visada yra planas Z – neįstojus į LSMU, visada įstosi į LSU.

RŪTA MARIJA NADIŠAUSKAITĖ

Abiturientų dievaitė, mieliau podiumo spindesį iškeičianti į gimnazijos koridorių šurmulį. Moterišku spindesiu ir vidine charizma užkerėjo ne vieno amerikiečio širdį, bet dar galite patekti į laukiančiųjų sąrašą. Išstudijavusi ląstelės organoidus, baltą chalatą gali iškeisti į etaše mundurą. Intelekto koeficientas neišmatuojamas. Nors sakoma, kad žemos merginos yra mielesnės, Rūta (aka Nykštux) sėkmingai griauna šį mitą. Didelė Rūta visada pasirašo įvairiausioms avantiūroms, visada turi patarimų, kaip užkalbinti paneles, ir niekada nepraranda geros nuotaikos. Vis dėlto negali pasigirti kulinariniais sugebėjimais.

VYTAUTAS DANIELIUS

„Atidaryti langą? (͡° ͜ʖ ͡°)“ Slapta kolekcionuoja pliušines pandas. Moka juoktis falcetu ir skaityti mintis. Biologijoje nardo be akvalango. Meilės kosmosui išraiška – *feisbuko* profilio nuotraukos. Klasėje jauniausias ir įžvalgiausias.

BEATA KAIRYTĖ

Jau ketvirtus metus bendramoksliams bando įrodyti esanti ne blondinė. Domisi anatomija ir nuostabiai piešia, todėl galėtų būti tituluojama klasės da Vinčiu. Labai miela, mokslininkai spėja, kad ji galėtų būti katiniukas žmogiškoje formoje. Graikų mitologiją išmano kaip dukart du, tai patvirtina jos giminystės ryšius su Poseidonu.

GABIJA VAITKEVIČIŪTĖ

Skautų brolis, mokslo ir pyragų kombinacija užvaldysiantis pasaulį. Ateityje arba padarys mokslo perversmą, arba užkariaus kosmosą. Tikėtina, kad per egzaminą ne tik parašys rašinį, bet ir nupieš privalomą autorių. Netrukus pradės fotosintetinti, o šiuo metu arbatų ir muzikos garsų mišinį susintetina ligi prasmingos būties iliuzijos. Įkūrė klaną, garbinantį *Converse* sportbačius.

GRĖTĖ GRAŽULYTĖ

Žemės ir vandenų vaikas. Grėtė yra trijuose asmenyse: Grėtė – mokslo dievas, Grėtė – mėnulio dukra, Grėtė – vakarėlio dvasia. Gali materiją paversti auksu. Taip pat sukurti nepakeliamą akmenį ir jį pakelti. Jos asmenukių įmanoma atrasti net priešistoriniuose metraščiuose. 500 selfių per dieną – ne riba. Pasisako nesanti baudėja, nes turi sielą ir širdį. Šiuo metu savavališkai disponuoja mėnuliu.

ROKAS MORKŪNAS

Įsitraukęs į tokį didelį užsiėmimų ratą, kad net pats nebesuskaičiuoja. Jei paklausi, ką šiuo metu veikia, sulauksi keliolikos puslapių ataskaitos, per metus aplanko po tris žemynus. Seime lankosi dažniau nei mokykloje, daugiau kartų spaudė ranką politikams nei bendraklasiams. Niekas negali pasakyti, kurioje pasaulio dalyje bus rytoj. Egzaminus išlaikys puikiai, nes „politika yra visur“.

INDRĖ TUMINAUSKAITĖ

Mūza ir autoritetas – Romas Kalanta. Myli *kywukus* ir Markizą Tigrą Nėr Ko Nori. Dažnai susimąsto apie gyvenimo prasmę, savo egzistenciniais veikalais primena tokius rašytojus kaip Antanas Škėma ir Alberas Kamiu. Žadintuvas budina ne tik ją, bet ir visą klasę. Sprendžia, bet neišsprendžia ne tik matematinių, bet ir gyvenimo lygčių. Įrodė, kad 9 yra begalybė, todėl atsidūrė zonoj.

EVELINA MYKOLAITYTĖ

Poliglotė, galinti susišnekėti penkiomis žmonių ir trimis programavimo kalbomis. Dar žinoma kaip nemirtingoji Efka. Literatūrinėmis įžvalgomis gelbsti visą klasę. Nenukonkuruota *photoshop'o* ir vaišinimo sausainiais bei *kywukais* meistrė. Visada atpažins vakarėlio garsą iš pirmų akordų.

PATRICIJA GUDEIKAITĖ

Būsima širdies ydų gydymo specialistė. 120 km/h mieste ne riba, būtų gerai tiesiojoje. Blondinės įvaizdis apgaulingas, nes perspektyva – saldus medikės karjeros dangus. Profesionaliai sprendžia kitų širdies problemas, tačiau strigus su savosiomis.

JUSTAS RUTKAUSKAS

Klasės tėvas. Pirmas nusipirko automobilį už savo pinigus ir vežiojo jaunikles po rajoną. Vasaras leidžia statybose, todėl mokyklos koridoriai tampa ankštoki. Bus aukščiausio lygio inžinierius, fizikos konspektus nešioja prie širdies. Dažnai tenka palikti klasę, nes „jam reikia“.

KOSTAS LAURINAITIS

Valgo ir lieknėja. Turi savo nuomonę visais įmanomais klausimais, kurią išreikš... japoniškai. Gamina geriau už Jamie Oliver, todėl jei nenusiseks ekonomisto karjera, taps namų šeimininke ir žiūrės korėjietiškas melodramas. Ekstravagantiškasis briedis mados guru. Niekada nevėluoja, tiesiog kiti ateina per anksti.

AKVILĖ KOŽENIAUSKAITĖ

Ko gero, kontroliuoja laiką, nes neaiškiu būdu visur spėja, visus darbus atlieka kruopščiai ir laiku. Gyvenime kaip ir orientaciniame: grybų neieško, renka tik punktus. Stengiasi kiekvienam praskaidrinti dieną, todėl tavo sąsiuvinyje neišvengiamai paliks mielą užrašiuką.

SIMONAS VAINAUSKAS

Visada svajojo būti juodas. Klasės bičas. *Užhype'ins* visus bet kurią akimirką ir nuteiks laimėti GFL auksą. Iškart po egzaminų apvažiuos Islandiją dviračiu, nes joks baltaodis tam nepasiryžtų. Turi polinkį dažnai susilaužyti įvairias kojų dalis, tačiau tai neatbaido nuo riedlentės ar *cif'bolo*. Sklando gandai, kad barake chemosintetina ***, o ant palangės turi dar ir vazonėlius su paslaptingais žaliais augalais. Kai šeštadieniais apsilanko pas Kazlutę, jaučias kaip tas žirnis prie kelio – visi, kas siekia, raško.

JONAS BUDRAUSKAS

Buvo dažniau nuvežtas merginų į *McDonald'ą*, negu tėvai vežė cepelinų pas močiutę. Po pamokų visada sulauksi klausimo „Gal kas pro „Liniją" važiuoja?" Prieš licencijuotą apsauginį Joną pralaimi visi ne tik kačelkėj, bet ir LOL'e. Labai patinka Ievos mamai.

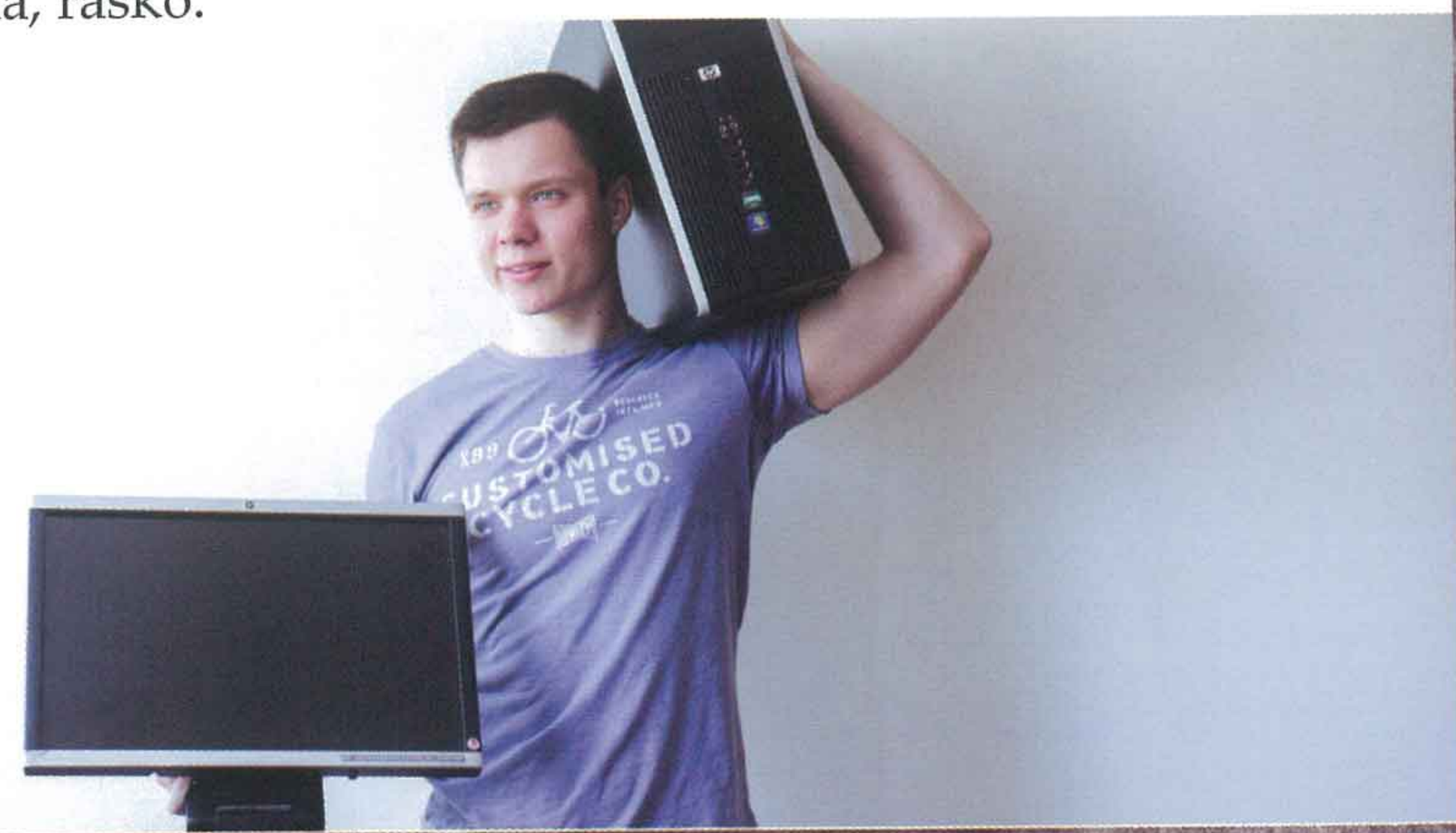

MORTA VALIŪŠYTĖ

Ne tik talpiausio automobilio savininkė, bet ir vairavimo su aukštakulniais meistrė. Vaikinai, kiekvieną rytą ją galite sutikti įsukant į autostradą Vilnius - Kaunas 80 kilometre. Jei dar nespėjote išvysti „Gulbių ežero“ premjeros, paskubėkite, nes greitu metu primabalerina išplauks į Hamburgo uostą. Mokykliniai konspektai bus garantuotai brangiausiai parduoti aukcione (jau vien dėl spalvoto popieriaus kokybės).

MANTAS VAŠKEVIČIUS

„Prašyčiau.“ Sklando gandai, kad namuose turi slaptą laboratoriją. Vieną dieną užvaldys kurią nors paralelinę visatą. Pavergs tavo širdį gitaros skambesiu.

URTĖ NAVICKAITĖ

Auksaplaukė prancūziškai šnekanti genetikos fėja. „Vargdienius“ išmano geriau už patį Viktorą Hugo. Savo piešimo talentą atskleidžia puošdama žmogaus skeletais bendrasuolės sąsiuvinį. Nuostabiomis plaukų pynėmis ir šaudymo iš lanko įgūdžiais nenusileidžia Legolasui. Urtės kredo – „Hamleto” trečio veiksmo trečios scenos 87-a eilutė (“Ne.”)

KAMILĖ KRAULEDAITĖ

Jei garsiai juokiasi, tai ženklas, kad naktį nemiegojo. Ateityje fotosinteze išnaikins badą pasaulyje. Tolerantiška, bet yra išimtimičių. Visuomet rūpestinga ir atidi tiek biologijos konspektams, tiek klasės draugams. Skaniausi pusryčiai – automobilyje.

MONIKA TARVYDYTĖ

Asmenybė iš didžiosios A. Charizmatiška gazelė, nusinešusi ne vieną susižavėjimo atodūsį. Nėra kliūties, kurios negalėtų įveikti iš proto varančia šypsena, išminties ir meilės valsą šoka jau ilgus metus ir drebina konferencijų sienas skardžiu, niekam neprilygstančiu balsu. Niekas, ne, NIEKAS jos dar nepajėgė sustabdyti. Jei dar neįsimylėjai, vadinasi, nesutikai.

RUGILĖ PEVCEVIČIŪTĖ

Pasiekus Olimpo viršūnę, toliau siekia Mėnulio. Tiek danguje, tiek ir žemėje. Švenčia gimtadienį du kartus per parą. Jaučias kaip pelėda integralų miške. Vairuoja žoliapjovę. Perspektyvi Nobelio premijos laureatė.

ADOMAS LIUTKUS

Labiausiai strigęs žmogus mokykloje. Prisiminė, kad yra padarytos šimtadienio nuotraukos savaitę prieš paskutinį skambutį. Kiekvienais metais pradeda šortų sezoną kovo mėnesį, kai tik termometras pasiekia 15 laipsnių. Atsirigęs maudo visus futbole ir matematikoje. Silpnas organizmas niekada nesustabdė Adomo nuo įvairių iššūkių, tad egzaminus išlaikys, nes (atodūsis) jo kamuolys. Gaus namų areštą, jei ryte vėl grįš be antakio.

KRISTINA NOREIKAITĖ

Nors neigia, kad yra gabi kulinarė, iš tiesų vaišina skaniausiais klasėje keptais sumuštiniais. Žino 3 mėnesių „Romuvos“ repertuarą atmintinai. Turi ambicijų išnaikinti 83% pasaulio miškų. Egzaminui ruošis per egzaminą ir visada iškeis mokslą į laisvalaikį. Kristinos sarkazmas spinduliuoja kaip penkiasdešimt žvaigždžių.

GABIJA KIELAITĖ

Aukštakulnių ir raudonų lūpdažių deivė. Didžiausios rūbų spintos klasėje savininkė. Neigia Heideggerį, nors iš tikrųjų yra iš jo kilusi. Netrukus gali pasirodyti geriamojo vandens reklamoje. Ištrauks šaknį iš minus vieno ir padalins iš nulio. Jei norės, tai dar atvers juodąją skylę ir joje suras paparčio žiedą. Draugai kartais abejoja jos egzistavimu, nes apsireiškia atsitiktinai ir retsykiais. Sportuoja tam, kad galėtų pati pasinešti savo pirkinius. Įsimylėjusi Berlyną, o jis ją. Sako, kad gyvena ramiai arba bent gyventų, jei galėtų Titane žvejoti. Tobulumo nesiekia, pats ateis.

TOMA ČERNIAUSKAITĖ

Avantiūristė ekonomistė, ypač pasižymi verslumu. Ironijos meistrė ir tituluota *Hip-Hop'o* čempionė. Išvien laužo stereotipus. Įkvėpimo semiasi iš Motinos Teresės, Bruno Ferrero bei Paulo Coelho. Už pirmą milijardą būtinai nusipirks vilą Kroatijoje.

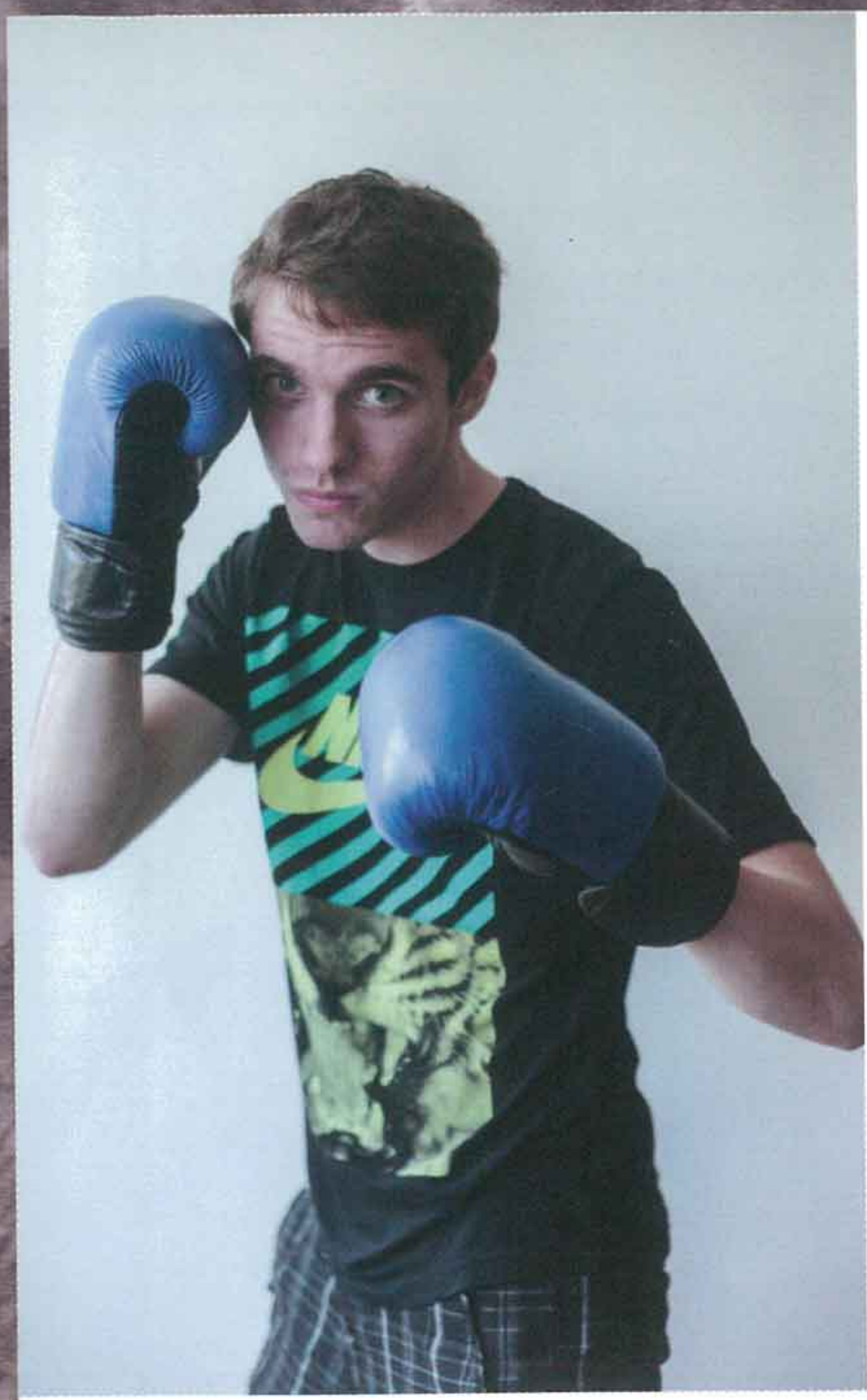

JULIUS GRIGALIŪNAS

Gerbėjų dar vadinamas Džulijus Drama. Vienintelis ir nepakartojamas, visų Kauno ir užjūrių mokyklų inspektorius, spontaniškas ir nenuspėjamas grėsmingų pomėgių gerbėjas, išskirtinai kūrybingos sielos asmenybė, pasižyminti itin rafinuotu literatūros išmanymu bei iškalba. Neapsigaukite, už audringo kietasprandžio atskalūno įvaizdžio slypi mielaširdinga asmenybė. Nors kartais gali pasirodyti, kad Julius – chamas, deja, tai tėra jo ironiškoji kaukė, kurią ne visi moka atpažinti... O išsklaidžius šią miglą, atsiveria jautrios, prometėjiškos sielos jaunuolis, pasiryžęs pagelbėti geriausiems draugams!

TIBOR HARSÁNYI

„Aš esu Tibis."
„Ieva, tu esi elektrinis grąžtas."

4B KLASĖ

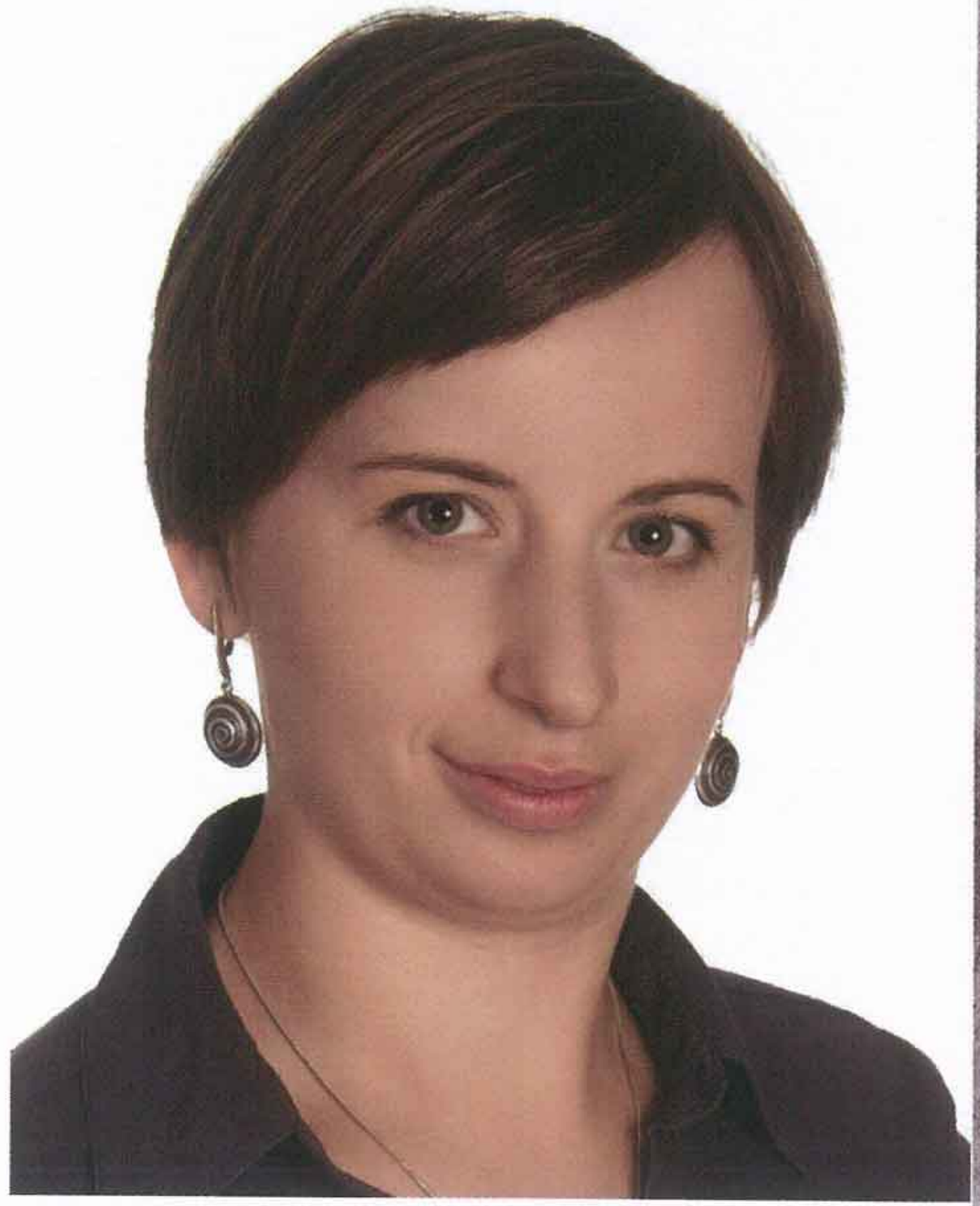

DIANA SUODIENĖ

JŪRATĖ JARMALAUSKIENĖ

AISTĖ VELIČKAITĖ
Klasės juokutis. Jos gaminti desertai pavergia visų širdis. Aukštakulnius avi net ir sportuodama bei šokdama tautinius šokius. Pasak doc. Alvydo Jotaučio, gražiai bėga. Nebuvo pastebėta su kelnėmis.

KASPARAS STEPONAVIČIUS
Mėgsta chemiją ir juokučius. Laimi visas olimpiadas to net nenorėdamas. Laukia kasmetinių M.A.M.A. apdovanojimų. Gamina skanius vaflius. Klasės draugai jam dėkingi už keliones į Romą, Barseloną, baidarių išvykas, nes be jo 4B būtų nuvykusi nebent į Balbieriškį.

GABIJA KRUTKYTĖ
Double trouble – protingas modelis. Apkeliavo pusę Europos. Su Raminta jau 4 metus intensyviai rengiasi maratonui. Ateityje prireikus rūpinsis klasiokų sveikata ir įvaizdžiu.

GAILĖ ANDRIUŠKEVIČIŪTĖ
Per vieną parą spėja nudirbti daugiau darbų nei visi klasės draugai kartu sudėjus. Ateityje svajoja išsimiegoti, o kol kas išgyventi padeda kofeinas. Neeilinių organizacinių įgūdžių mergina, darbštumo ir užsispyrimo pavyzdys. Žinoma dėl savo puikaus balso, be to, išmokė Matą šokti salsą.

LIUDAS AUŠKALNIS
Pats draugiškiausias klasiokas. Iškilus kebliems klausimams į pagalbą pasitelkia *iPad'ą*. Grakštus kaip flamingas, jaučia ritmą, per šimtadienį atsiskleidė šokėjo siela. Atsisakė svajonės aplenkti Meilutytę dėl odontologo kėdės.

EDVINAS KVIETINSKAS
Maitinasi sveikiausiai visoje klasėje, galėtų vesti seminarus apie dietas, bet bus ekonomistas arba kareivis. Restoranai „Režisierius" ir „Gloft" pasiryžę kautis dėl jo kulinarinio talento. Gitaros virtuozas. Krepšinio dievas.

MEILĖ PETRAUSKAITĖ
Nuoširdžiausia klasės šypsena. Profesionaliai piešia kates. Intelekto koeficientas auga ne dienomis, o sekundėmis. Randa bendrą kalbą su matematika. Šaudo juokingas frazes.

LAURA SAKALAUSKAITĖ
Kasdien nubėga pusę maratono. Sako, kad sveikai maitinasi. Ateityje gelbės gyvybes. 3D klasės mokinė. Amerikoje išmoko *stand-up comedy* meno, todėl galėtų prajuokinti net akmenį. Savo nuodėmes bando atpirkti savanoriaudama.

MILDA FOLKMANAITĖ
Kai klasiokai pasens, jiems dės protezus ir paneigs jų gyvenimo filosofijas. Visada draugiška ir geros nuotaikos, bet neapsigaukit – tai gerai išlavinta maskuotė! Vienumoje rezga planus, kaip užvaldyti pasaulį.

ELENA GELŽINYTĖ
Chemijos deivė. Galėtų vaidinti seriale „Breaking bad“. Mokėtų susintetinti ***, visada turi mokytojams gerų klausimų. Nuoširdumo įsikūnijimas. Už savo pasiekimus bus apdovanota Nobelio premija.

MINDAUGAS NAKROŠIS
Informatikos egzaminui ruošiasi padedamas merginos. Iškalbos gebėjimus demonstruoja po kiekvieno matematikos kontrolinio. Dažniausia frazė anglų kalbos pamokoje „nu maam!". Jo „Renault" traukia nelaimes.

RŪTA PROSEVIČIŪTĖ
Sugeba sudaryti meilės daugiakampius. Dainų kompozitorė. Su Milda kas rytą džiugina klasiokus One Direction dainomis. Turi polinkį dingti be žinios vidury pamokos. Profesionali savęs fotografė.

MIGLĖ FATARAITĖ
Klasės mados ikona, naujausias tendencijas demonstruosianti statybų aikštelėje. Siekia šlovės ir pasaulinio pripažinimo kaip talentinga kubų braižytoja. *Twitter'yje follow'ina* „bad advice dog". Žurnalas „Vogue" jai yra antra Biblija, Kerouaco literatūrą išmano geriau už Lietuvos istoriją.

RAMINTA TOMKUTĖ
Mes dainininkės karjerą dėl Kembridžo ir mylimojo. Gyvena miške, bet civilizuotai. Giedrą naktį gali išmokyti atpažinti visus žvaigždynus. Svajoja įkurti „Rama NASA" ir tapti kosmoso turiste. 3D klasės mokinė.

LAURYNAS SKETERIS
Emigruoja į Kembridžą. Gali paaiškinti Krebso ciklą. Istorijos pamokas leidžia Barselonoje. Per pirmas GFL varžybas įkrito į balą. Jo barzda it magnetas traukia trečiokes.

TAUTVYDAS VALAŠINAS
Visada draugiškas. Programuoti sugeba ir užsimerkęs. Jis irgi traukia trečiokes. Labai gražiai šypsosi.

MATAS GUDINAVIČIUS
Klasės šukuosena. Mokosi trumpiau nei kas rytą formuoja šukuoseną. Gatvių velnias. Ateityje vairuos BMW M3 E30. Jo bajeriai skaldo sienas.

RIČARDAS KUNDELIS
Klasės siela. Visur gabus. Gimė su futbolo kamuoliu rankose. Rašinį apie meilę parašytų 100-ukui. Jo dramos vertos dviejų Oskarų. Nors nusikirpo plaukus, klasiokų širdyse visuomet išliks garbanotas.

VYTAUTĖ RIMDZEVIČIŪTĖ
Būsima politikė su skalpeliu rankoje. Dar žinoma kaip Shakira. Per šimtadienio repeticiją jos auksinės garbanos sužeidė Ryčką. Mėgsta kaneles. Jos rašiniai gilesni už Tauragno ežerą.

RŪTA VITKUTĖ
Jau dabar siekia architektūros aukštumų, todėl per fizikos pamoką mieliau projektuoja degalines. 3D klasės mokinė. Nori nuvykti į visus pasaulio festivalius ir dalyvauti visuose renginiuose. Jei ši stovės, gyvens pačios suprojektuotoje viloje. Daug valgo, bet nestorėja.

GABIJA LEONAVIČIŪTĖ
Meniškos sielos užsispyrusi gražuolė. Planuoja tapti inžiniere, projektuos išmanius namus. Įdomi pašnekovė ir gera klausytoja.

EIMANTAS ZUBAVIČIUS
Susikalba su kompiuteriais. Niekam nesigiria, bet programuoja geriau už informatikos mokytoją. Sklinda gandai, kad laisvalaikiu slaptai dirba samdomu "hackeriu". Namie turi vištų ir karvių.

VILIUS VARNAS
Vienoj rankoj *grafičio* flakonėlis, kitoj - hantelis. Palaiko frontą galiniame klasės suole.

IEVA DARGYTĖ
Klasės atstovė mokytojų kambaryje. Be problemų laviruoja Kauno gatvėmis net ir su išnarinta ranka įtvare. Visada žino, ką pasakyti, ateityje bus įtakinga politikė.

AURIDAS LITVINAS
Diskusijos su Vilium vertos eterio. Pakeis Algimantą Čekuolį. Lietuvių kalbėjmo įskaitoje debatavo su vertintojomis. Slapta tikisi įvesti diktatūrą. Pasaulio istorijos ekspertas.

KLAUDIJUS ŠYVIS
Visus egzaminus rašys 100-ukui. Progai pasitaikius stulbina kalbų mokytojas ir klasės draugus neeiliniais protiniais gabumais.

4C KLASĖ

DOMAS BOGUŠEVIČIUS

„Išlaisvink savo vidinį triušį!
Arba voverę.“

DOVYDAS VIJŪNAS

Buvęs kompiuterio *nolifer'is* – metė kompiuterinius žaidimus ir susirado merginą, visuomet neišsimiegojęs, saugo barzdą labiau negu savo akinius, Merfio dėsnių fanatikas. Užlipo GFL *manager'io* karjeros laiptais. Perspektyvus rašytojas ir režisierius, kurio talentas kol kas dar neatrastas plačiųjų masių.

MARTYNAS BUTKUS

Ramusis inteligentas (kaip kada), būdingas iš principo neteisingas humanitarinis mąstymas, tobulai žydrų akių savininkas (arijų rasės pasididžiavimas), istorijos dievas.

GAILĖ BARDIJEVSKYTĖ
Žavingos šypsenos savininkė, galinti prajuokinti net ir po Tvarijono greituko. Tai nutinka ypač dažnai dėl to, kad pamokų metu laikas būna skiriamas dainoms kurti, o ne funkcijų liestinėms ieškoti. Būsimoji medikė, kuri pacientus gydys ne vaistais, o dainomis. Nebijo zombių apokalipsės, tačiau voro neįveiktų.

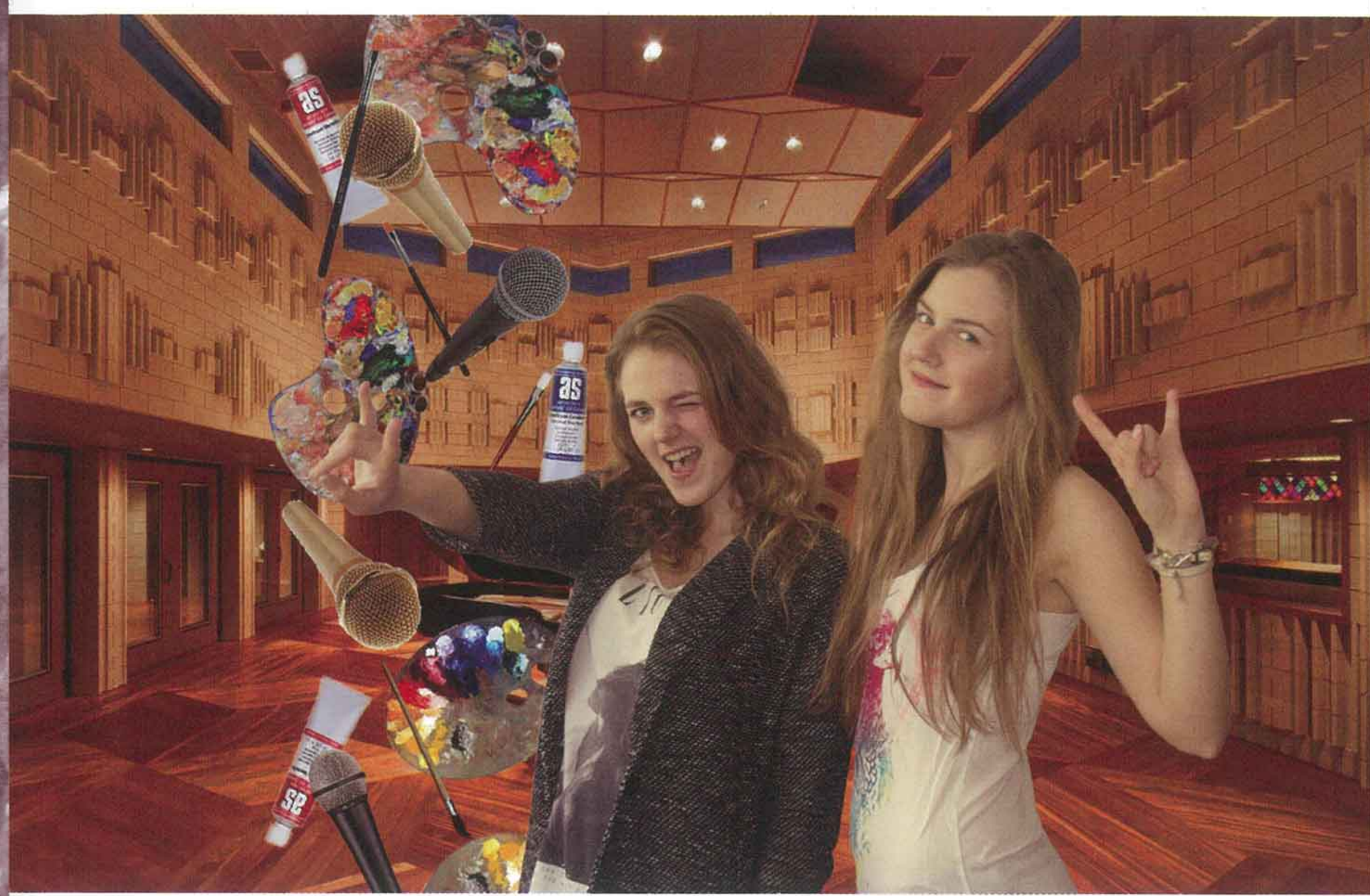

MARIJA AUKŠČIŪNAITĖ
Menininkė: per matematiką mieliau piešia eskizus nei sprendžia uždavinius. Marijos telefonų moto: „Jei nedingau, tai dužau“. Žemės trauką jaučia dvigubai stipriau nei kiti.

IEVA LAPELYTĖ

Ievos gyvenimas sukasi kaip švaistiklio velenas. Per tris metus niekas taip ir neatsakė į klausimą, ar Lapelytė visus myli, ar nekenčia. Viską žino iš anksto, todėl nuolat kartoja „aš jums sakiau", o paburbėjus vis tiek sutvarko visus klasės reikalus. Įvaldžius autoironiją, mėgsta su visais pajuokauti.

DAUMANTAS SKINKYS

Vienintelis pripažįstamas transportas – plentinukas (nors kartais ir Kornelijos automobilis). Mėlynų akių penkiolikmetis, propaguoja nesusilaikymą, pomėgiai varijuoja nuo mėtų arbatos iki „reivinimo", mėgstamiausia frazė – „Išjunk televizorių", klajoja kaip Liudas Vasaris tarp chemijos ir meno istorijos.

ROKAS RIDZEVIČIUS
Per šimtadienį vaidino pats save. Pasak Bervingio, kai šoka salsą, atrodo, lyg kristų į duobę. 2015-ųjų „Kur stoti" veidas. Geriausios GFL komandos kapitonas.

AUGUSTAS ŠADZEVIČIUS
Augustas - Kristupas - Tadas - Viktoras, atkeliavęs iš elitinio Kauno rajono Kulautuvos, gyvūnijos mylėtojas, *bodybuilder'is*, turi gerą galvą, tačiau dažnai nesiseka su anglų kalbos namų darbais, vienas dažniausių *McDonald's* klientų, perėjo "Orda 2", moto: "Ayy lmao"

JURGA SAKALAUSKAITĖ

Lietuvių kalbos pamokoje žinoma kaip Jurgita. Apie lenktynes ir automobilius išmano daugiau nei kiti berniukai, visada paklausia, kaip laikosi tavo katė. Kuklumas ir nekalbumas atskleidžia paslaptingą gebėjimą įžvelgti bei suprasti tai, ko kiti nesugeba. "Autobots, transform and roll out!" - Optimus Prime

LINAS STEPONAVIČIUS

Dieviškai groja gitara, žalios spalvos maniakas. Matematikos atsakymus pateikia ant užduočių lapo. „IKI Cento" generalinis rėmėjas. Popieriaus ir lituoklio meistras. Jeigu tik dėl to sugrįžtų „Top Gear", atiduotų du inkstus. Svetimus.

KORNELIJA KLUONAITYTĖ
Tautinių (nors per šimtadienį paaiškėjo, kad visų) šokių dievaitė, sužavėjusi ir patį Bervingį. Geriausios širdies žmogus: nors ir mintyse burba „aš ne taksi", bet paveža kiekvieną paprašiusį. Turi visų egzistuojančių spalvų nagų lakus ir taip gražiai nusilakuoja, kad visoms kelia pavydą. Kai ji nusišypso, išsilydo visi aplinkui.

MILDA KRANČIUKAITĖ
Klasės šnekutė, su visais randa bendrą kalbą. Nemoka pykti ir visuomet išties pagalbos ranką. Barbė madistė, yra įsitikinus, jog sijonai patogiau už džinsus. Niekada nevėluoja – tai pamokos prasideda per anksti.

PAULINA DVILINSKAITĖ
Lakūnė. Rasti ją barake – bergždžias reikalas. Apsišarvavusi geležine logika, todėl su matematika nesiskiria net ir žiūrėdama serialus. Įdėmiausia klausytoja ir stebėtoja pamokų metu.

MILDA SAVICKAITĖ
Švelnaus būdo asmenybė, kuri visuomet pasiruošusi įgyvendinti originalų projektą. Retos rūšies, savanoriškai vedančios detalius lietuvių kalbos užrašus, atstovė.

IGNAS KAZLAUSKAS

Bohemiškas ateivis, vis dar puoselėjantis vaikystės svajonę patirti nušvitimą. Ryžtas pakeisti pasaulį yra atvirkščiai proporcingas plaukų kiekiui. Matematika neišgelbės pasaulio – išgelbės Ignas. Jei norėtų, galėtų tapti kad ir popiežium. Bet nenori.

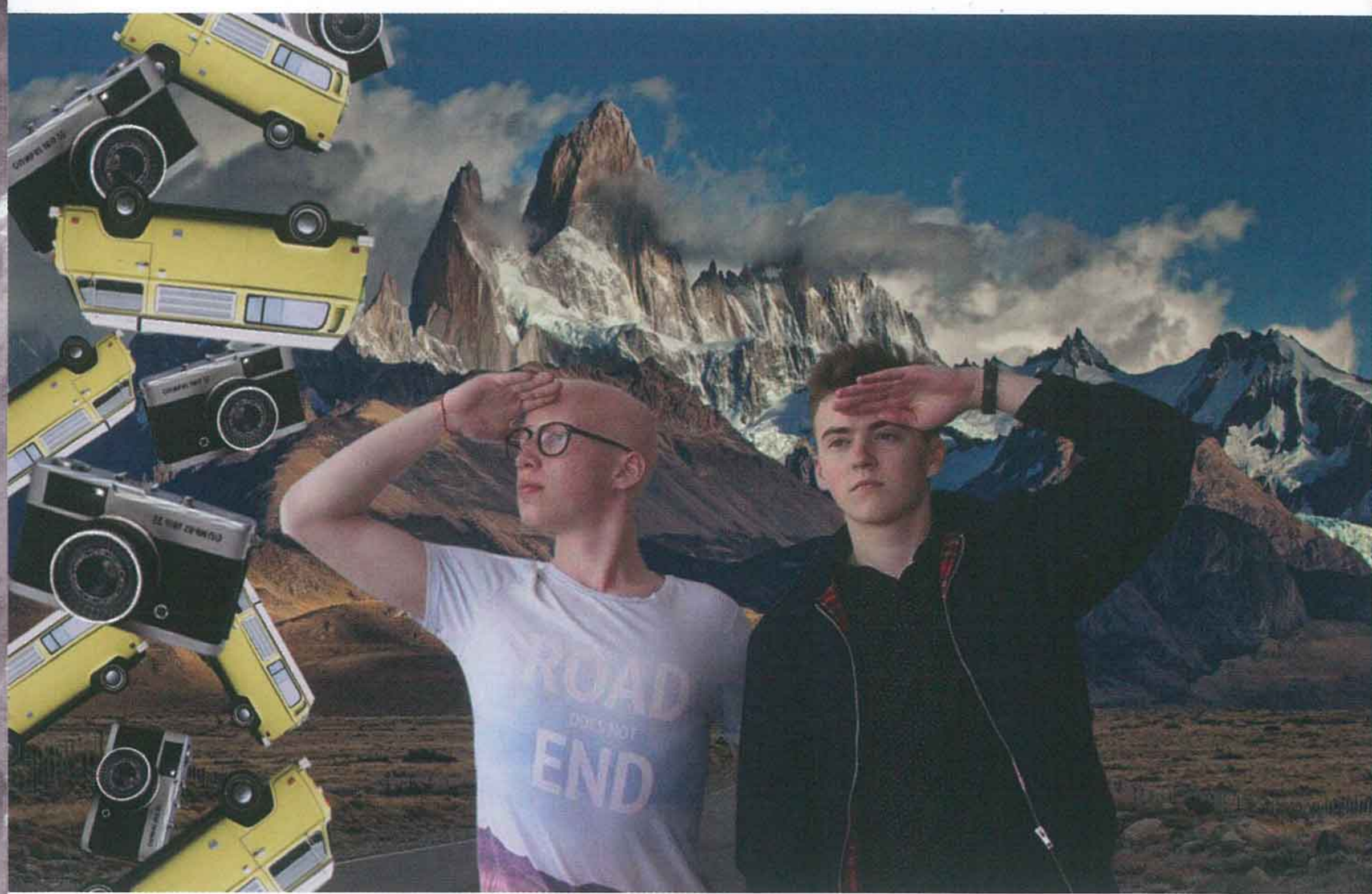

LUKAS PILKAUSKAS

Žiba po Narnijos saule, valios stiprumo ir lankstumo dėka gali pirštų galais pasiekti savo kelius. Šimtadienio *after after'io* metu keliavo aplink pasaulį ir planavo susitikti su Bob Dylan. Sako, kad kartais pagroja, padainuoja, bet nieko rimto, todėl savo gyvenimą sies su muzika.

AGNĖ AUGUSTAITYTĖ

Kaip radaras jaučia, kada kas liūdi, ir visada paguodžia. Vaikystėje norėjusi būti pačia geriausia kosmonaute, išaugs į pačią patikimiausią gydytoją. Pas ją gydytis turėtų norėti visi, įskaitant ir bendrabučio budę, kurią ji kaip reikiant pagydytų. Kartais Agnė prisimena, kad moka groti smuiku, o ne tik barškinti gitarą.

RŪTA RAČKAUSKAITĖ

Mažo ūgio, tačiau taikliu matematikos smūgiu gali parblokšti ir P. Tvarijoną. Drąsuolė skautė bei ex barakinė – ji visada pasirengusi netikėtumams. Sijonuota baltė. „Rūč, nori bandelės su aguonom?“ „Taip taip taip taip taaaip!!!“

RUGILĖ MILIUKAITĖ

Iš pieno išplaukus gražuolė, turi įdomiausių megztinių kolekciją. Be galo šilto būdo asmenybė, rytais šypsosi ryškiau už saulės šviesą. Pagalvojusi, kad mokslo niekada nebus per daug, nusprendė pasimokyti papildomus metus gimnazijoje, pačioje šauniausioje XXIV laidos klasėje.

IGNAS KRIKŠTAPONIS

Žmonių kantrybės ribų bandytojas. Sportuoja, kad galėtų daugiau valgyti, ypač mėgsta šeimyninę picą suvalgyti vienas. Mėgstamiausia kūno vieta – pilvas, nes jame galima paslėpti tortuką arba kotletuką. Jo sąžinė kalba biologijos mokytojos balsu ir, pasak jos, mokyklą jis pradėjo lankyti nuo 5 metų.

MILDA ADOMAITYTĖ

Tikra lietuvaitė: ne tik dėl žydrų akių, bet ir dėl talento groti kanklėmis. Klasės modelis. Mėgstamiausias maistas – „Pringles“, ypač tada, kai laikosi dietos. Mieliau klausys miuziklų ir operos nei populiariausios muzikos. Mildos sprendimas visoms gyvenimo problemoms – "Ai, einu miegoti".

GABRIELĖ KRAMILIŪTĖ

Gabi keksiukas. Spalvų derinimo ekspertė. Ji visada teisi ir duoda geriausius patarimus pasaulyje. Plaukų tiesintuvo nebuvimas prilygtų apokalipsei, o savo rankinės turiniu galėtų išnaikinti badą žemėje. Moto: cukraus niekada nebus per daug.

EGLĖ JANUŠONYTĖ

Prancūzų kalbos deivė - kiekvienam konkurse gauna dovanų tą patį žodyną. Teoriškai groja ukulele, praktiškai skambina pianinu Debussy preliudus, teatre lankosi dažniau nei patys aktoriai. Londone orientuojasi geriau nei Kaune. Gyvenimo išmintis: prieš egzaminus neapsimoka avėti „kablų", nes su jais ilgiau vaikštoma ir lieka mažiau laiko mokytis.

URTĖ STANKEVIČIŪTĖ

Baikerė. Matematikos pasiekimai: šeši užtemimai dvyliktoj klasėje ir Tvarijono padovanota nosinė. Viena sportiškiausių klasės panelių: padaro ne tik špagatą, bet ir pakelia štangą, su malonumu daro medžius, ypač mėgsta šavasaną. Pusryčiams valgo svarovskius ir švyti visą dieną. Negana to, nesivadovauja Eglės išmintimi ir bėgioja su „kablais" prieš egzaminus.

IEVA KARALIŪTĖ

Mieliau būtų karalaitė, bet yra tik Karaliūtė. Neabejinga šokiui ir judesiui. Verčiau eina 30 min. pėsčiomis nei važiuoja 5 min. autobusu. Mėgsta vandenį, nemėgsta pieno. Atsineša salotų, bet perka bandeles. Dievina spalvas, bet svajoja nešioti baltą gydytojos chalatą. Nepataisoma idealistė.

ŠARŪNAS TOTORAITIS

Mėnulio vaikas. Šaras neina į matematiką – Šaras ir yra matematika. Suskaičiavo iki begalybės. Du kartus. Visų sporto šakų specialistas.

ANDRIUS KRIUKAS

Prezidentas. Be jo nebūtų buvę nei šimtadienio, nei torto su vandens fontanu centre. Nėra tokios problemos, kurios nesutvarkytų keliais skambučiais. Savo šilta šypsena praskraidins net ir niūriausią dieną. Išskirtinio mąstymo bei tvirtos vertybių sistemos asmenybė.

GUSTAS SASNAUSKAS

KTUG neakivaizdininkas, egzistuojantis tik Tvarijono pamokose, bet, anot mokytojo: "Šitas pušelė visada po pušele miega". Juk jis niekada nesilanko pamokose, bet parašo greitukus. Sklinda gandas, kad dėl to kalta magiška džino lempa, palikta barake šios paslaptingos dvasios. O iš tikrųjų tai tik savavališkai į matematiką atgabentas pilietis, kuris padeda padauginti „užtemimų" skaičių klasėje.

MENINKU NAMA

tu sėdintis kaip
išprotėjęs romos imperatorius
esi aklas
alkanas alkanas
niekados nesakyk
kai mėlyni mėnuliai
nusileidžia ant paakių
kad pasaulyje nėra prasmės
galbūt ir būsi teisus
baisus baisus
bet šie žodžiai netenka esmės
kai pagalvoji ar gali už juos
gyventi
tad tylėk kvailį
nebylį nebylį
(2)

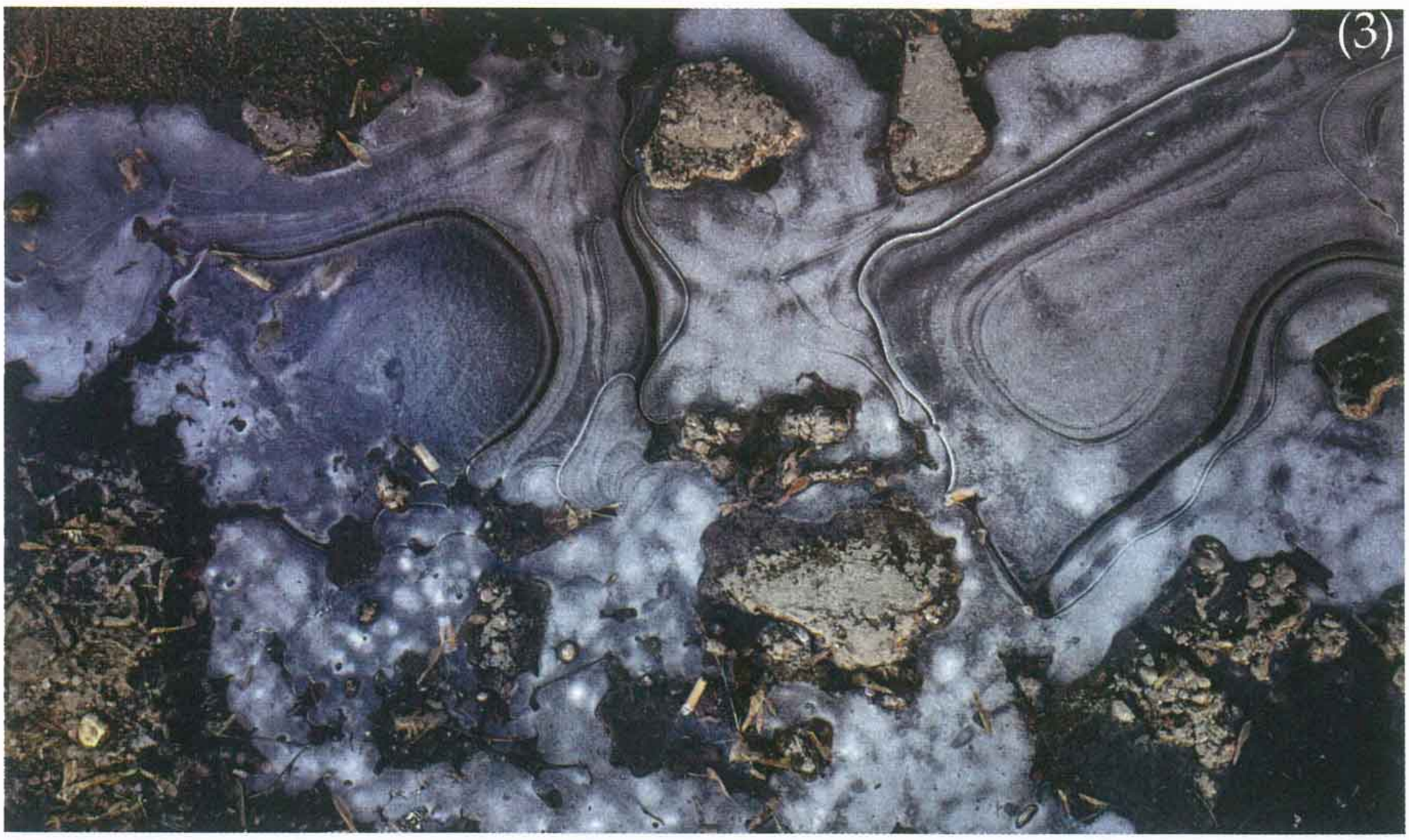

Šnabždesys.

Be prasmės
Aš einu ratais
Atrakink mano sieloje žmogų
Nieko nerasim
Akmeninės rankos
Tuojau išprotėsiu
Bijau mylėti
Jie staugia
Tu staugi
Mano mylima Sidharta
Tu mane atbu (k) (d) inai
O aš tylėsiu
Kol visi dainuos
Nes bijau
Pasislėpsiu
Mano pūvanti mėsa
Bus galas svaiginančioms mintims
Ir kaip vakaro gėlės spindės
Bevaisės paieškos
Nesurasti atsakymai
Nepasinerk į egzistenciją
Į nebūtį vis tiek teks
Nežalok Heideggerio
Geriau aplankyk kapines
Grybais apaugę numirėliai
Pasiųs tau vėjo dainą
Tai neturėjo būti liūdnas eilėraštis
Tai turėjo būti šnabždesys
Tyla ir šnabždesys sielos maldos
Bet antstoliai negailestingi
Jie reikalauja dėmesio
Ir aštriais sapnais apsikarstę
Kaip vienuoliai iš metalinių lovų
Traukiąs teisūs ir nedėkingi
Tu nesmerk manęs kad šnabždu
Nors antstoliai nori
Bet nedainuosiu
Tegul rėkia kvailiai
Sielos jų primena karnizus
Jie nežino kas ant jų kabo
Aš irgi nežinau
Aš irgi kvailys
Ir mano klausimu nevainikuos laurų vainikai (4)

(5)

Atmerkim akis į save
Budinkim dievus savy!
Teiskim save kilnumu.
Daugiau nieko nereik –
Tik širdies širdyje.
(6)

Siela, kuri gimė spindėti,
bet supuvo
Ecce homo!
Tarė išdidžiai Žmogus.
Ir plojo. Sau.
Ir šlovino. Save.
(7)

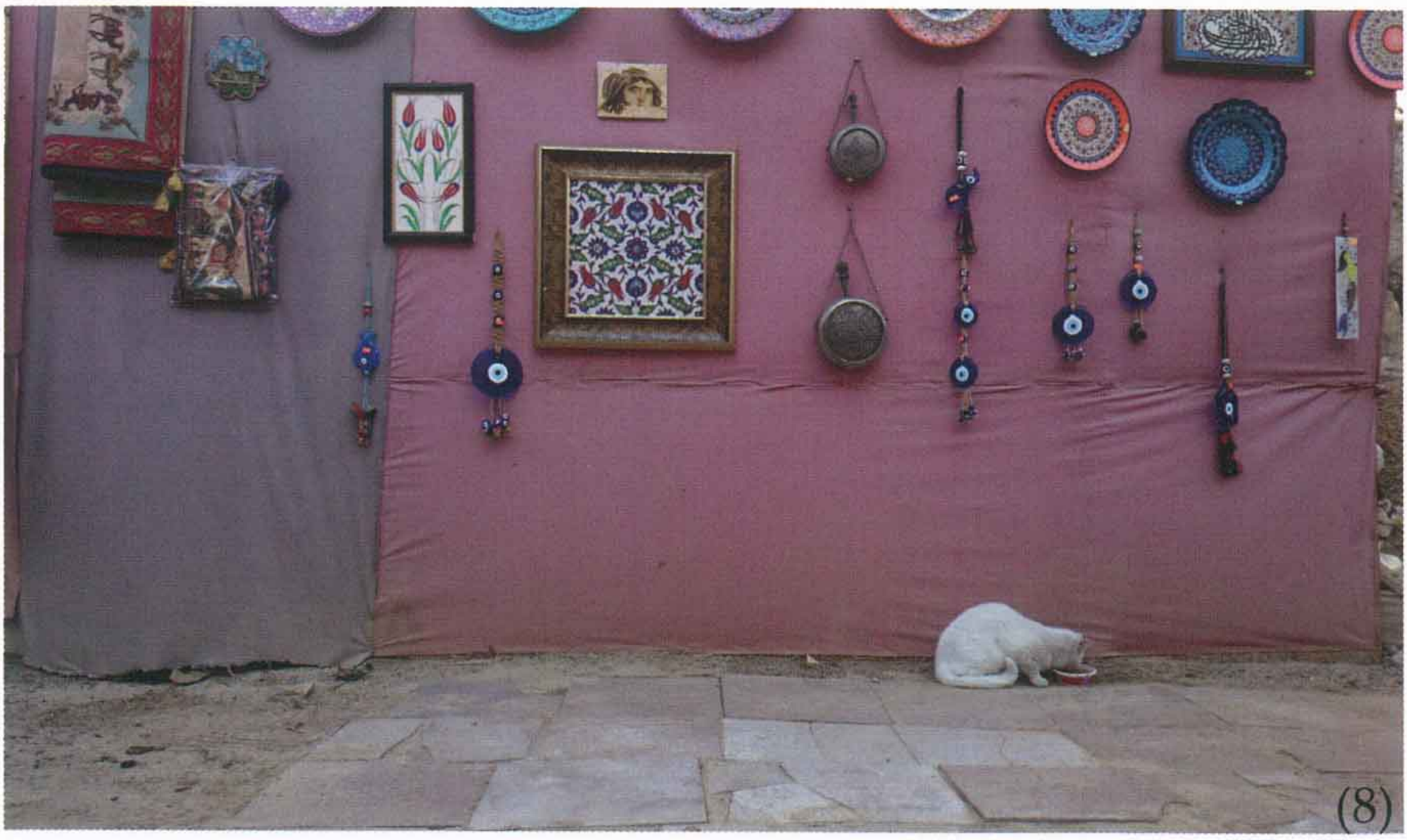
(8)

(9)

Psichoanalizė čia niekuo
nepadės
Jo laimė nebuvo gėris.
Jo protas buvo kančia.
(10)

Devyni paskutiniai
maištininko prieš būtį
atodūsiai
Mirtis tiems, kas niekins
mano vardą!
Ir amžina šlovė mėnuliui.
(11)

(12)

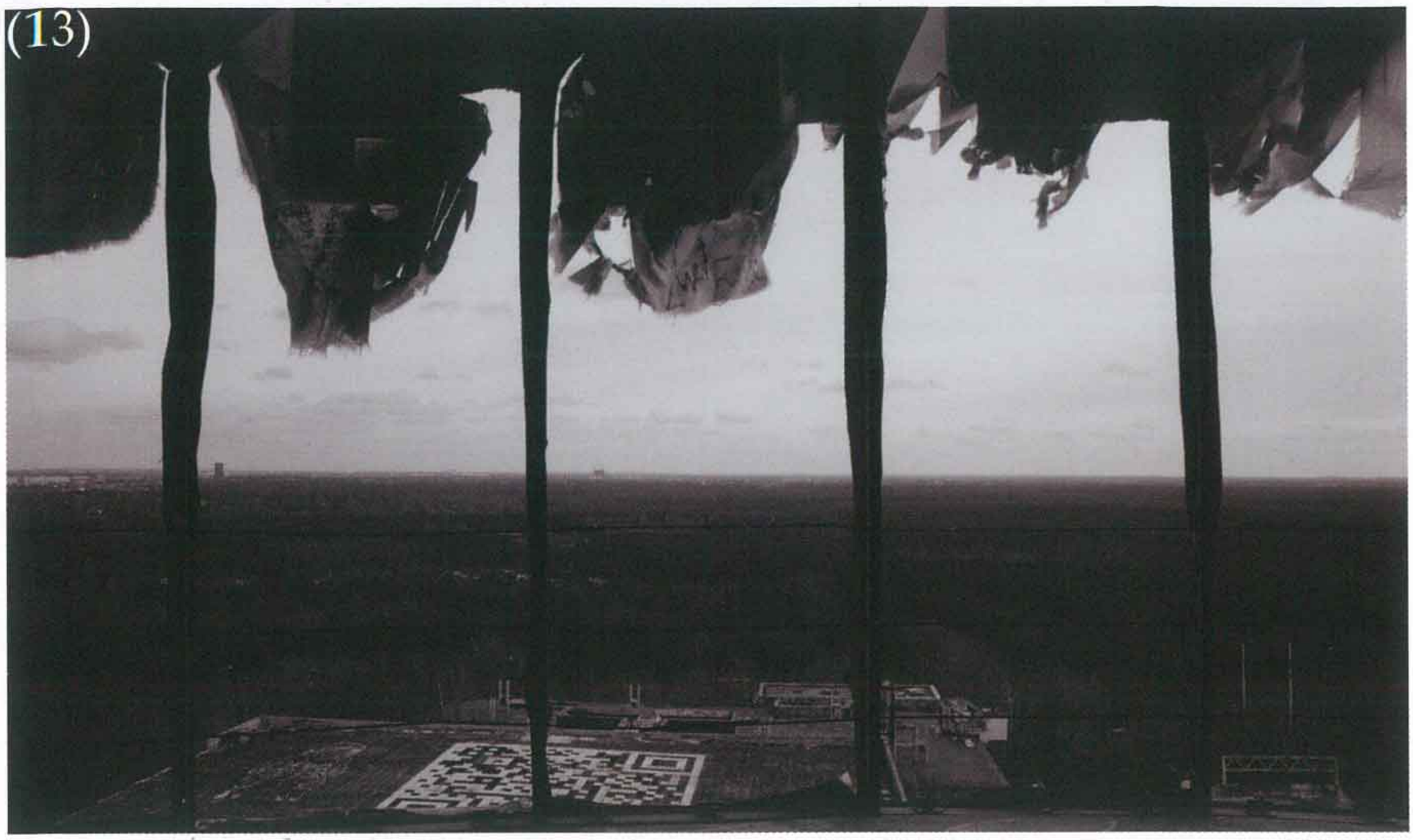
(13)

Disponavimas globaline
tiesa

Jis laikėsi ant griuvėsių.
O jį slėgė žmonijos kančia.
(14)

Jau ne preliudas, bet ir ne
pabaiga

Tąnakt pilnatį jam uždengė
lietus.
Tačiau kančia nenusiplovė
audroje.
(15)

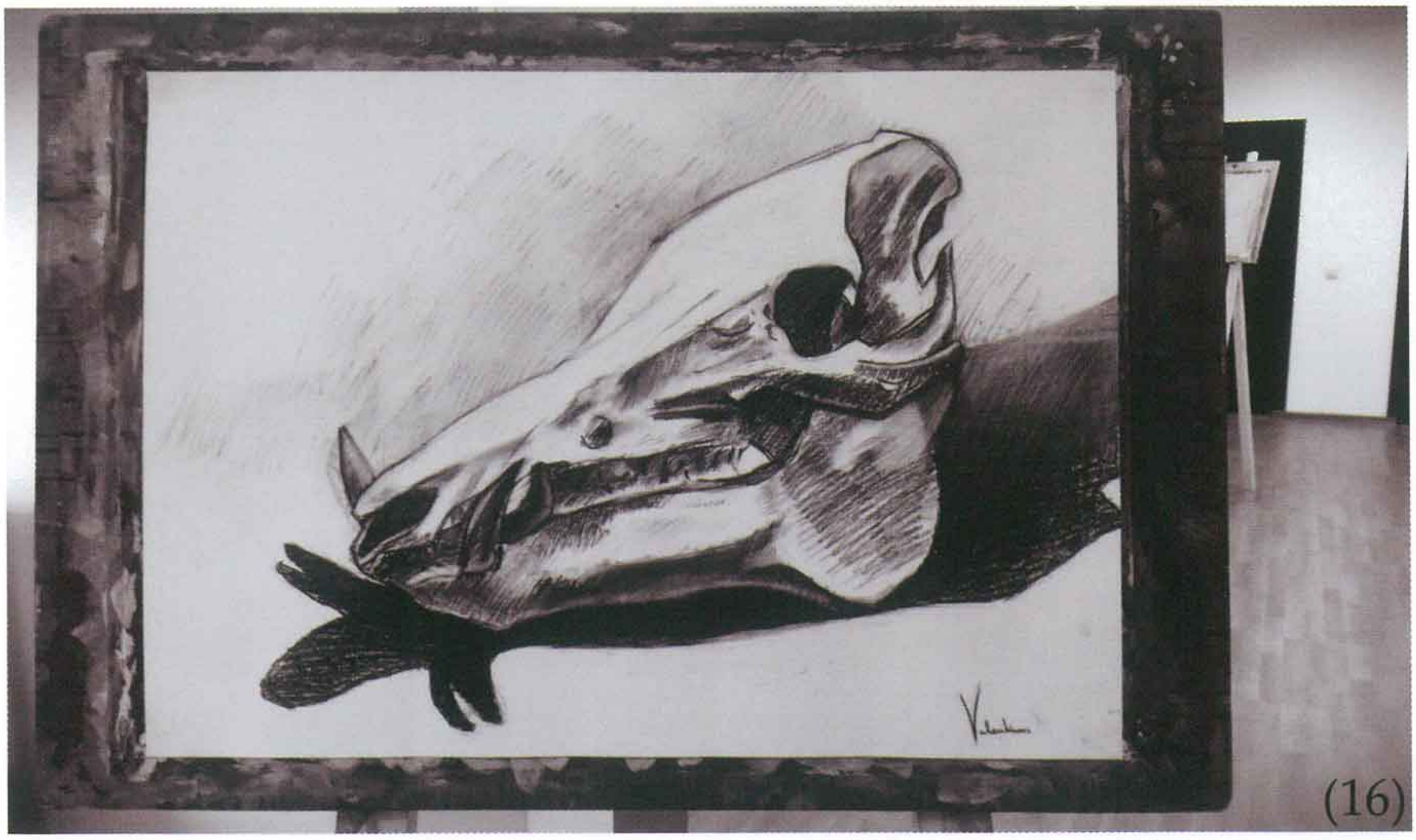
(16)

TEATRAS

bravo,
teatro aktoriai!
bravo,
režisieriau!
ploju, nors komediją
pro ašaras regėjau.
apgavo
teatro aktoriai.
vaidino –
patikėjau.
bet ir aš vaidinti moku,
nusijuokęs, kai reikėjo.
bet ir aš - kaip iš spektaklio,
kaip istorijos herojus:
apkabinsiu gatvėj stulpą,
kaip jis tos merginos kojas!
bravo,
teatro aktoriai.
bravo,
scenaristai.
auditorija tau ploja –
nusilenk, žavi artiste.
(17)

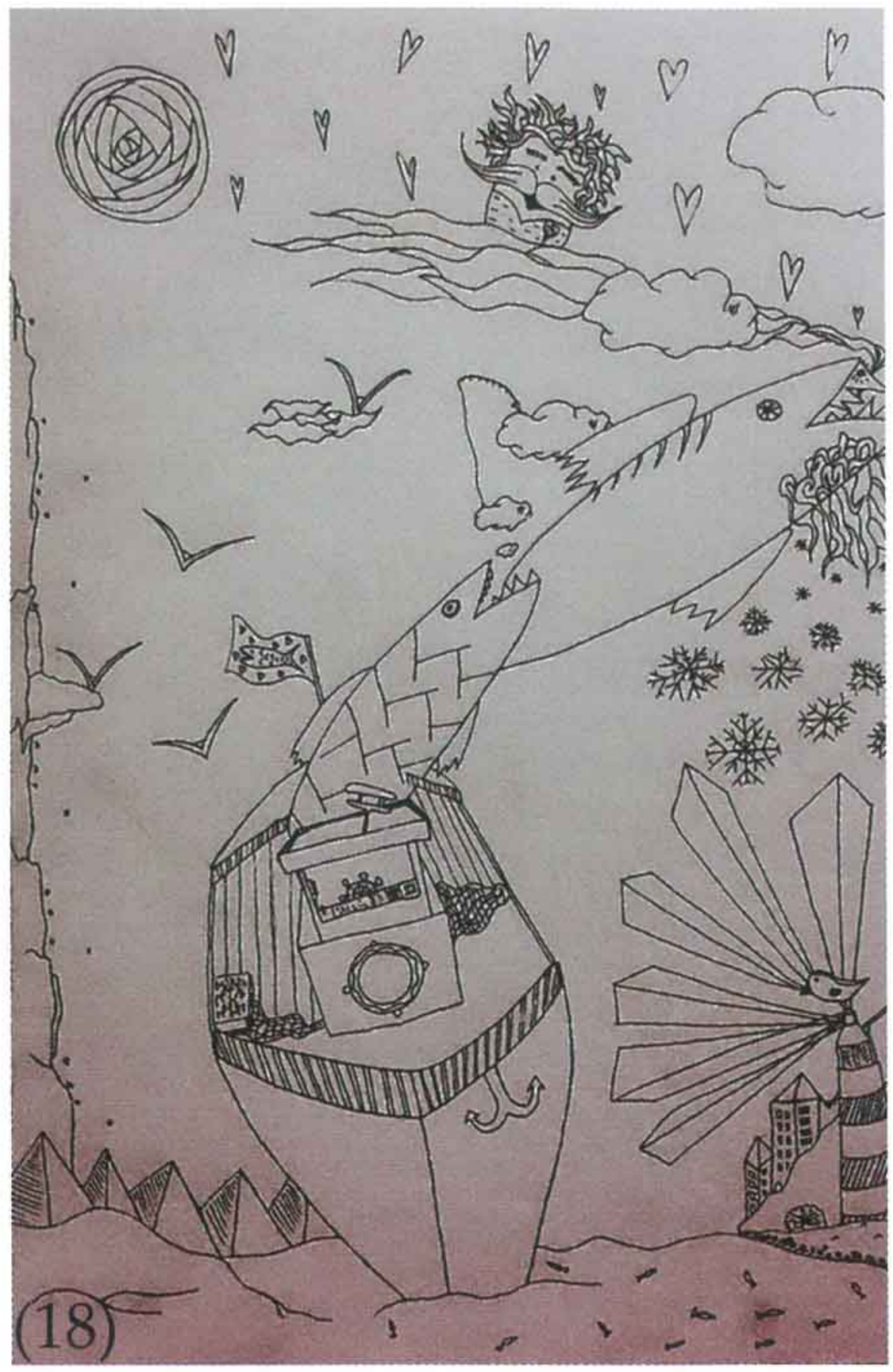
(18)

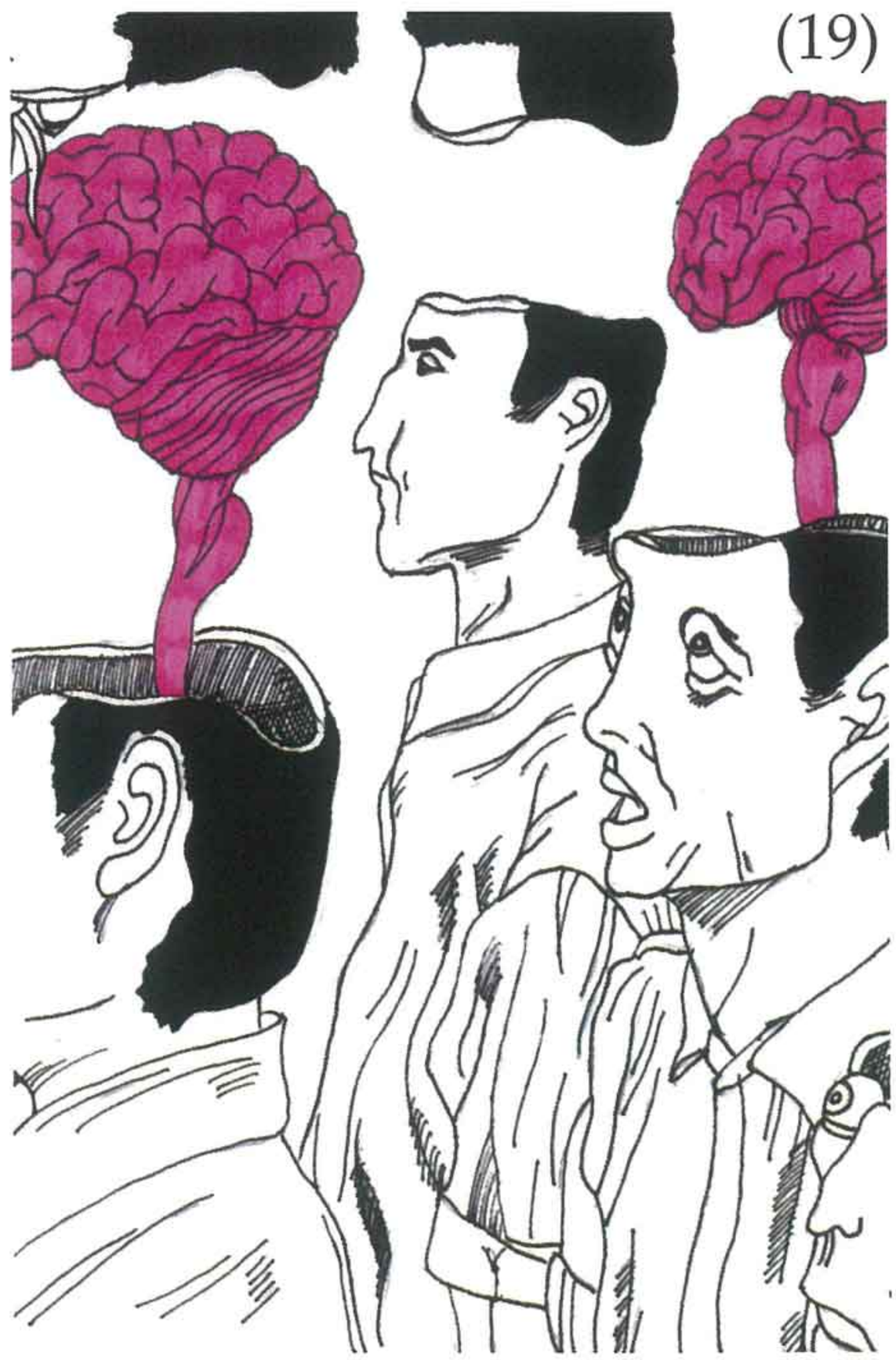
(19)

Aš į tave
klykiu,
Agonija!
Tai pelčiasi.
Ir sukasi.
Manęs neapleidžia.
Chaotiškas ritmas.
Įtraukia į nežinią.
Traiško pečius
sunkia syvus
mūsų gyvybės
bei žemės ramybės.

Lekiu ar skubu
vis į tašką pradžios
O supasi!
Kaip supasi
pasaulis aplink mus,
ne ratu –
laiku,
trūksta tik viskam jėgų,
neaprėpsiu,
negaliu.
Esam smiltys sūkury visų kitų –
taip iriamės į priekį po mažu.
(20)

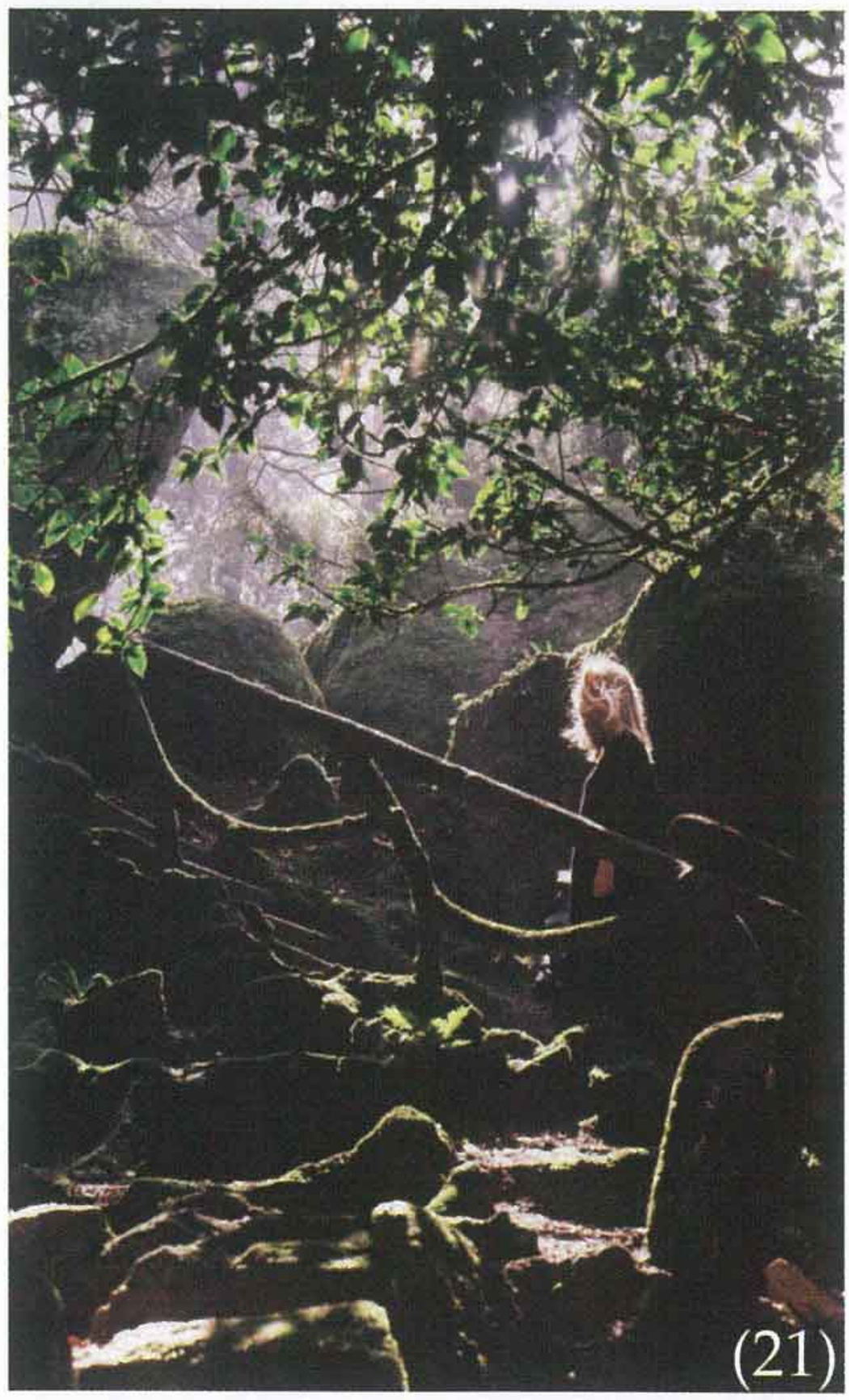
(21)

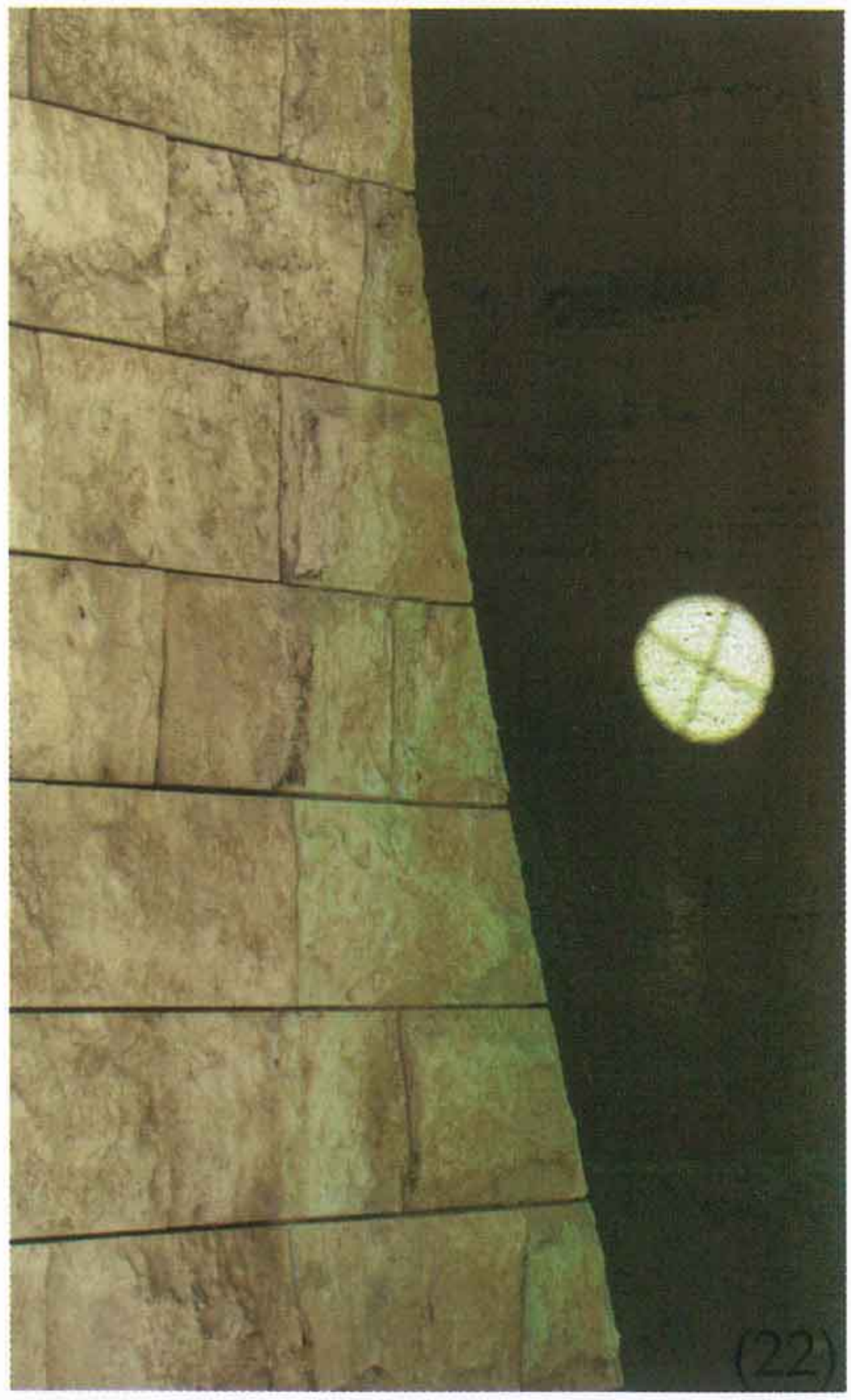
(22)

Žydėsiu!
Jei mane mylėsi,
Pumpurais
aš suvešėsiu
ir amžinai
akys spindėsiu.

Žydėsiu!
Kol likimui
laimės pavydėsiu.
Aš žydėsiu,
jei mane,
Mirtie, lydėsi!
(23)

Viską gaubia sutema,
tiesiai krinta per tave
mane stingdanti šalna.

Akivaizdu,
nebeturi jis akių –
aš matau kiaurymę
vietoj taip spindėjusių spalvų
(24)

(25)

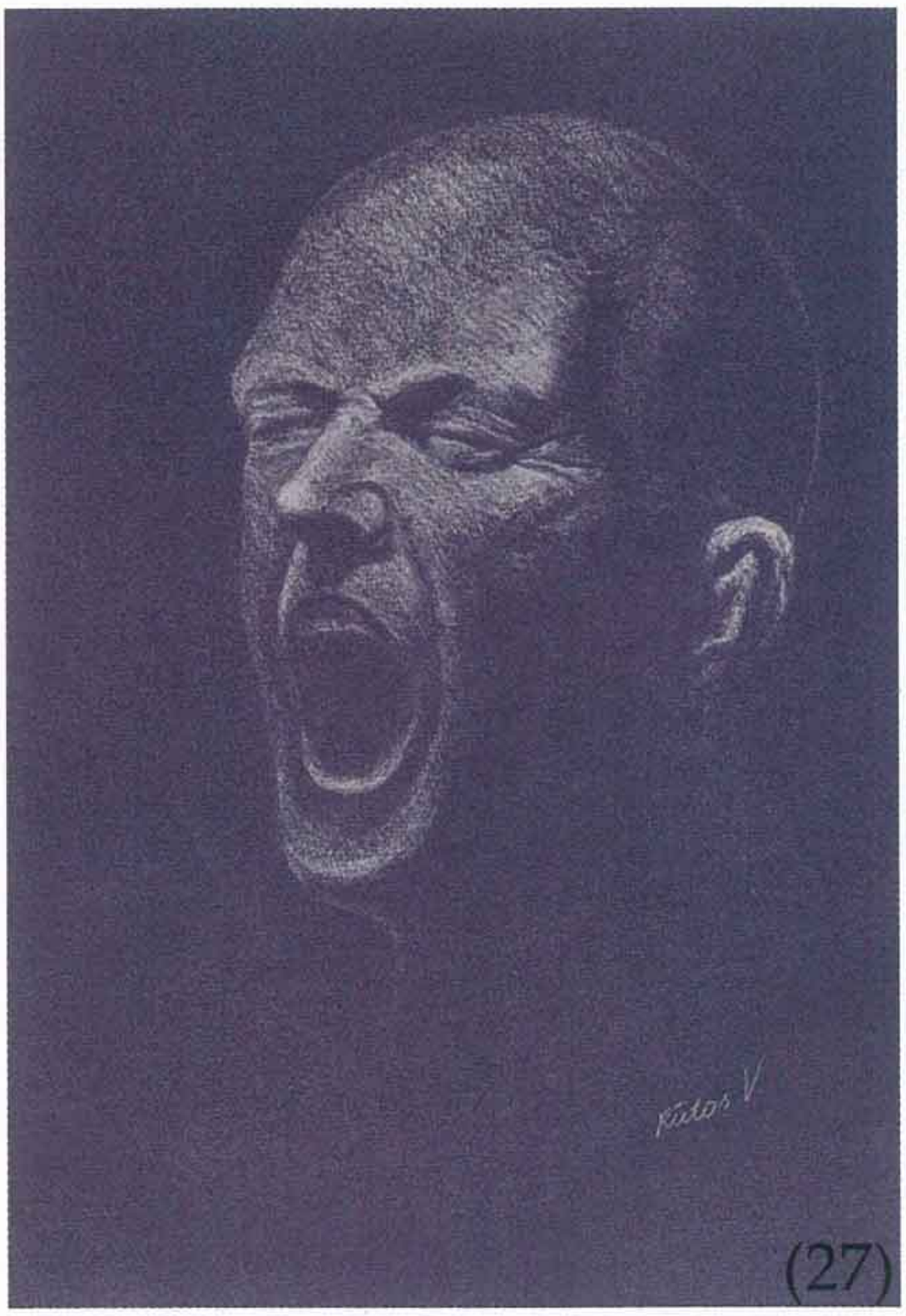

Odinis švarkas
Nutrintas ir paliktas
Visi išėjo
(28)

(29)

1. Daumantas Skinkys 4c
2. Melisa iš Nendryno
3.Tadas Almantas 2c
4. Melisa iš Nendryno
5. Tadas Almantas 2c
6. Autorius nežinomas
7. Autorius nežinomas
8. Tadas Almantas 2c
9. Gabija Kielaitė 4a
10. Individas, Norėjęs Mėnulio
11. Individas, Norėjęs Mėnulio
12. Gabija Kielaitė 4a
13. Gabija Kielaitė 4a
14. Individas, Norėjęs Mėnulio
15. Individas, Norėjęs Mėnulio
16. Valentina Černiauskaitė 3a
17. Viktoras Urbaitis 2a
18. Valentina Černiauskaitė 3a
19. Mykolas Vainauskas 2a
20. Autorius nežinomas
21. Daumantas Skinkys 4c
22. Ugnė Palukaitytė 2b
23. Autorius nežinomas
24. Autorius nežinomas
25. Austėja Mikalčiūtė 3b
26. Gabija Kielaitė 4a
27. Rūta Vitkutė 4b
28. Gabija Kielaitė 4a
29. Marius Kluonis 3a

PROTO
MANKŠTA

1. N. Davies šią vietą aprašo kaip tamsių miškų ir ežerų kraštą nykioje pakrantėje, visokeriopai nuskriaustą gamtos. Kaip tokio požiūrio įrodymas pateikiama angliško eglės pavadinimo kilmė. Koks tai kraštas?

2. Koks žodis hindi kalba reiškia „Naktinis lietus", jei dauguma esame girdėję latvio filmą tokiu pačiu pavadinimu, kuriame pagrindinį vaidmenį atliko Hamletas iš Lietuvos?

3. Historia de duobus amantibus (The tale of two lovers) – XV amžiaus „50 pilkų atspalvių" atitikmuo. Sietlas tampa Sienos miestu, o pagrindinisveikėjas – Austrijos kunigaikštis. Ironiška, tačiau šis erotinis romanas, parašytas Aeneas Sylvius Piccolomini, tapo bestseleriu, o autorius 1458 metais tapo X. Kas yra X?

4. Stingo ir Eric Johnsono apdainuotas X reiškia nemokslinį gipso ir barito su smėlio intarpais kristalų agregato pavadinimą. Kas yra X?

5. Šis daiktas angliškai vadinamas *chopine,* atsirado XVIa. Venecijoje. Jis padėjo tarnaitėms išvengti miesto gatvių purvo, bet vėliau tapo prostitučių, o dar vėliau kurtizanių ir damų, ženklu. Jų manymu, tai padedėjo demonstruoti savo padėtį ir išsiskirti iš minios.
Chopine dydis buvo 50 – 60cm, gimininingo angliškojo varianto *kabkabs* – 26cm., o šiuolaikinio įprastai tik apie septynis. Kas šis tikriausiai kiekvieną dieną matomas daiktas?

6. Šis paplūdimys žavi savo atokumu bei yra vienas gražiausių Graikijoje. Dalį medaus mėnesio čia praleido ir princas Čarlzas su princese Diana. Paradoksalu, tačiau paplūdimio pavadinimas lietuviams asociajuojasi su kitokiomis vandens sankaupomis. Kaip vadinasi šis paplūdimys?

7. Įėjus į šią vietą, jus pasitinka gausybė žmonių. Viena iš jų – Marija Klementina Sobieska, Lenkijos ir Lietuvos valstybės valdovo Jono Sobieskio anūkė. Šalia yra tik dar dvi moterys – Švedijos karalienė Kristina bei Matilda iš Toskanos. Aplink jas galima pamatyti daugiau nei 20 vienos profesijis vyrų, tarp kurių yra ir M. K. Sobieskos sūnus Henris Stiuartas. Kokia tai vieta?

1.Prūsija 2.Amaya 3.Popiežius 4. Dykumų rožė 5.Batai su platforma/aukštakulniai 6.Balos 7.Šv. Petro bazilika

VIZITINĖ KORTELĖ

Studentų g. 65, LT-51369 Kaunas
fax: (8~37) 451468

Raštinė
tel.: (8~37) 451469
Rastine@ktug.lt

Direktorius
Tomas Kivaras
tel.: +37067578188
tomas.kivaras@ktug.lt

Pavaduotojai
tel.: (8~37) 451596

Mokytojų kambarys
tel.: (8~37) 451596

KTUG prezidentas
Vainius Podolinskis
vainiuspodo@gmail.com
Tel. nr.: +370 681 35388